

2024 - 2028

Plan Estratégico
Institucional (PEI)
Plan Operativo
Multianual (POM)
Plan Operativo
anual
(POA)
Municipalidad de
Santa Catarina



INDICE

Siglas y Acrónimos	2
Presentación	3
Acta de aprobación del PEI, POM y POA 2024-2028	4
I. Introducción	5
II. Marco Legal	6
III. Plan Estratégico Institucional (PEI) 2024-2028	7
3.1. Análisis de la situación del municipio de Santa Catarina Mita	7
3.1.1. Problemáticas del Municipio	8
3.1.2. Potencialidades en el Municipio	9
3.2. Análisis de la situación institucional	9
3.2.1. Estructura organizacional de la Municipalidad	11
3.2.2. Visión, Misión, Principios y Valores.	12
3.2.3. Resultados del Ranking Municipal 2020-2021	13
3.2.4. Resultados por problemática o potencialidad priorizada a nivel municipal vinculados a Prioridades Nacionales y pilares de la Política General de Gobierno (PGG)	16
3.2.5. Análisis de Actores	20
IV. Plan Operativo Multianual (POM):	1
4.1. Bienes y Servicios por competencia propia y delegada	1
4.2. Análisis de Población	3
4.3. Intervenciones programadas para el período 2024-2028	4
4.4. Análisis de proyección financiera período 2024-2028.	6
V. Plan Operativo Anual (POA):	7
5.1. Análisis de la disponibilidad financiera 2024	7
5.2. Proyectos y actividades programadas por cuatrimestre en el POA 2024	8
Conclusiones	2
Bibliografía	3
ANEXOS	1
Plan Estratégico Institucional 2024-2028	1
Plan Operativo Anual (POA) 2024, Municipalidad de Santa Catarina Mita, Jutiapa	14

Siglas y Acrónimos

COMUDE	Consejo Municipal de Desarrollo
COCODE	Consejo Comunitario de Desarrollo
CODEDE	Consejo Departamental de Desarrollo
CONALFA	Comité Nacional de Alfabetización
CONAP	Consejo Nacional de Áreas Protegidas
CONRED	Coordinadora para la Reducción de Desastres
DMP	Dirección Municipal de Planificación
DAFIM	Dirección Administrativa Financiera Integrada Municipal
INAB	Instituto Nacional de Bosques
INE	Instituto Nacional de Estadística
IGN	Instituto Geográfico Nacional
MAGA	Ministerio de Agricultura, Ganadería y Alimentación
MARN	Ministerio de Ambiente y Recursos Naturales
MINGOB	Ministerio de Gobernación
MED	Metas Estratégicas de Desarrollo
MINEDUC	Ministerio de Educación
MEM	Ministerio de Energía y Minas
MP	Ministerio Público
MSPAS	Ministerio de Salud Pública y Asistencia Social
ODS	Objetivos de Desarrollo Sostenible
PDM	Plan de Desarrollo Municipal
PDM-OT	Plan de Desarrollo Municipal y Ordenamiento Territorial
PND	Plan Nacional de Desarrollo
PNC	Policía Nacional Civil
SEGEPLAN	Secretaría de Planificación y Programación de la Presidencia

Presentación

En el afán de mejorar la administración municipal y en cumplimiento de las atribuciones y competencias conferidas por las leyes relativas en materia de gestión municipal, el Concejo Municipal del municipio de Santa Catarina Mita del departamento de Jutiapa, presenta a la población de Santa Catarina Mita y a las instancias de coordinación institucional correspondientes su Plan Estratégico Institucional para el período 2024 - 2028, orientado a la gestión por resultados y la vinculación plan-presupuesto.

El Plan Estratégico Institucional 2024-2028, de la Municipalidad de Santa Catarina Mita es resultado de procesos participativos de gestión para atender las necesidades de la población local, dar cumplimiento a las competencias municipales propias o delegadas y, en el marco de las leyes y políticas que definen los objetivos, atribuciones y compromisos de la Municipalidad y sus programas.

La construcción del Plan Estratégico Institucional 2024-2028, se fundamentó en el Plan de Desarrollo Municipal y Ordenamiento Territorial (PDM-OT) de Santa Catarina Mita y el Plan de Gobierno Local –PGL- propuesto por la administración municipal 2020-2024; cuenta con los lineamientos y coordinación del Concejo Municipal de Santa Catarina Mita, además contó con la participación de las direcciones de Planificación y Administración Financiera Municipal, y el acompañamiento técnico de SEGEPLAN.

En función de lo anterior, el Concejo Municipal presenta el Plan Estratégico Institucional 2024-2028 y define los requerimientos técnicos y financieros necesarios para su cumplimiento, establece las acciones, servicios, proyectos u obras a realizar y, propone los resultados esperados de cada intervención municipal a realizar durante el período.

El documento, como instrumento de gestión integra principalmente aspectos jurídicos institucionales, sectoriales, estratégicos y operativos, y permite el sucinto análisis de las problemáticas más sentidas en la población Catarineca, en consecuencia, la disponibilidad financiera municipal para el desarrollo de obras proyectadas al 2028 entre otros elementos técnicos y administrativos de gestión municipal, así como acciones que al conjugarse con el proceso de la ejecución del presupuesto del período, lograrán un desarrollo sostenido entre la Municipalidad y los habitantes del Municipio de Santa Catarina Mita.

Alcalde Municipal y Presidente Concejo Municipal
Santa Catarina Mita, Jutiapa

MUNICIPALIDAD DE SANTA CATARINA MITA, JUTIAPA.



El infrascrito Secretario Municipal de Santa Catarina Mita, departamento de Jutiapa, CERTIFICA: Que tuvo a la vista el Libro de Hojas Móviles de Actas de Sesiones Ordinarias del Concejo Municipal Numero 13,092, Autorizado por la Contraloría General de Cuentas, Jutiapa, que se lleva en esta Municipalidad, de Santa Catarina Mita, departamento de Jutiapa, en la que aparece el ACTA número 58-2023, y en la que en uno de sus puntos literalmente dice:

ACTA No. 58-2023. Sesión pública ordinaria celebrada por el honorable Concejo Municipal del Municipio de Santa Catarina Mita, Departamento de Jutiapa, siendo las dieciocho horas del día viernes veintinueve de diciembre de dos mil veintitrés, reunidos en el Salón Ixtepeque ubicado en el Tercer Nivel del Edificio Municipal los señores: William Geovanny Duarte Aguilar, Alcalde Municipal quien preside el Concejo; Oscar Manrique Espina Aguilar, Síndico Primero; Orlando Teo Barrera, Síndico Segundo; Hugo René Martínez Cervantes, Concejal Primero; Elsa Marina Gonzales Rodríguez, Concejal Quinto y Wiliam Jehovánny Hernández Hernández, Secretario Municipal que suscribe dando cuenta de la agenda preparada la que fue aprobada y proceder de la manera siguiente:

SEPTIMO: La Dirección Municipal de Planificación presento al Honorable Concejo Municipal Para su revisión, conocimiento, discusión y aprobación el PLAN ESTRATEGICO INSTITUCIONAL (PEI), PLAN OPERATIVO MULTIANUAL (POM) Y EL PLAN OPERATIVO ANUAL 2024 (POA) de la Municipalidad de Santa Catarina Mita, Jutiapa. El honorable Concejo Municipal después de su revisión detallada y verificación de los Planes de la Municipalidad de Santa Catarina Mita, Jutiapa; por unanimidad de votos ACUERDA: Aprobar el PLAN ESTRATEGICO INSTITUCIONAL (PEI) EL PLAN OPERATIVO MULTIANUAL (POM) Y EL PLAN OPERATIVO ANUAL 2024 (POA) de la Municipalidad de Santa Catarina Mita, Jutiapa del año 2024.

DECIMO: No habiendo más que hacer constar en la presente se da por finalizada dos horas más tarde leyendo y firmando de conformidad los que intervenimos. Damos fé.

Y para remitir a donde corresponda en trámites legales, se extiende, sella y firma la presente en Santa Catarina Mita, Jutiapa, a los veintinueve días del mes de diciembre de dos mil veintitrés.

CERTIFICO:

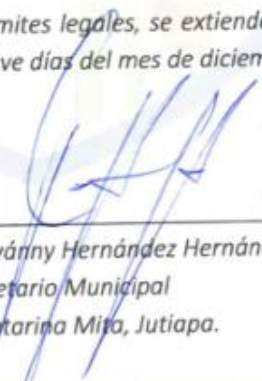
Lic. William Jehovánny Hernández Hernández
Secretario Municipal
Santa Catarina Mita, Jutiapa.



ADMINISTRACIÓN 2020-2024

+ (502) 7888-3112

info@munisantacatarinamita.gob.gt

www.munisantacatarinamita.gob.gt

I. Introducción

En Guatemala, se está avanzando en el proceso de cambio en la gestión pública, orientado al logro de resultados enfocados en el ciudadano, como beneficiario directo del valor público. La gestión para resultados privilegia lo concreto, pone énfasis tanto en la planificación, como en la ejecución, seguimiento – evaluación y rendición cuentas; con la participación de diferentes actores.

En este sentido las Autoridades Municipales del municipio de Santa Catarina Mita, departamento de Jutiapa, están comprometidas en orientar sus esfuerzos a lograr los resultados propuestos. Este compromiso se inscribe en el presente instrumento de planificación donde se establece el Plan Estratégico Institucional (PEI), la programación operativa multianual (POM), y el plan operativo anual (POA) para el año 2024, que tiene como finalidad que la municipalidad oriente su accionar al logro de resultados que permitan cambios en las condiciones de vida de sus ciudadanos, durante el periodo del 2024-2028.

El documento se divide en 3 partes sustantivas: Primero el Marco estratégico que incluye la orientación filosófica del quehacer de la municipalidad en el mediano plazo, un breve análisis de la situación del municipio, y las intervenciones que la municipalidad puede hacer para contribuir al desarrollo del mismo, así como un análisis de la situación interna y externa de la institución. En la segunda parte se describe la planificación operativa multianual para el presente período de gobierno, tomando en cuenta las prioridades de país. Y Una tercera parte comprende el plan operativo anual para el año 2024, donde se reflejan las prioridades de la municipalidad vinculadas con los resultados estratégicos de país.

El proceso se realizó de manera participativa con las dependencias técnicas y financieras de la municipalidad de Santa Catarina Mita, Jutiapa.

II. Marco Legal

El proceso de planificación está basado en un marco legal como instrumento de gestión institucional (municipal), que responde a la demanda de la población y busca el desarrollo del territorio.

Por lo anterior, el presente instrumento está sustentado sobre la siguiente normativa:

- **Constitución Política de la República de Guatemala**

Artículo 134. Descentralización y autonomía

- **Ley Orgánica del Presupuesto, Decreto Ley 101-97 del Congreso de la República**

Artículo 2. Ámbito de aplicación

Artículo 8. Vinculación plan – presupuesto

Artículo 21. Presentación de anteproyectos

- **Reglamento de la Ley Orgánica del Presupuesto**

Artículo 11. Metodología Presupuestaria Uniforme

Artículo 16. Vinculación plan – presupuesto

Artículo 16. Fecha de presentación de los anteproyectos de presupuesto

- **Código Municipal Decreto No. 12-2002 y sus Reformas**

Art. 131. Formulación y aprobación del presupuesto

- Plan Nacional de Desarrollo K'atun Nuestra Guatemala 2032
- Agenda 2030 para el desarrollo Sostenible (Objetivos de Desarrollo Sostenible -ODS-
- Prioridades Nacionales de Desarrollo / Metas estratégicas de Desarrollo
- Normas del Sistema de Inversión Pública
- Normas para la administración del aporte a los consejos departamentales de desarrollo
- Punto resolutivo del Conadur 8-2015 Normativo para la administración del aporte a los Consejos Departamentales de Desarrollo
- Punto resolutivo del Conadur 3-2018 Aprobación de la estrategia de Comunicación de las prioridades nacionales de desarrollo y sus metas
- Política General de Gobierno 2020-2024

III. Plan Estratégico Institucional (PEI) 2024-2028

El Plan Estratégico Institucional es un instrumento de planificación, de gestión y toma de decisiones donde se definen las estrategias que busca aportar en el cambio de las condiciones de vida de la población en un período de cinco años a través de las competencias propias y/o delegadas. Dichas estrategias están vinculadas a la visión de país y contribuyen al alcance de los resultados planteados en el Plan Nacional de Desarrollo (PND).

En tal sentido, a continuación, se describen los principales aspectos considerados por parte de la municipalidad de Santa Catarina Mita y que conforman este plan.

3.1. Análisis de la situación del municipio de Santa Catarina Mita

El municipio de Santa Catarina Mita se encuentra ubicado en el departamento de Jutiapa, República de Guatemala, cuenta con 132 Km², se localiza en la latitud 14° 27' 02" norte y en la longitud 89° 44' 34" oeste, ubicado a una altura de 700 MSNM, a una distancia de 154 kilómetros de la ciudad capital, y a 34 kilómetros de la cabecera departamental.

La cabecera municipal está cercana a las faldas del volcán Suchitán, motivo por el cual el trazo de sus calles se inclina de sur a norte, por lo general el terreno del municipio es quebrado y pedregoso, lleno de lomas y depresiones que rara vez forman pequeñas planicies.

Colinda al norte con San Manuel Chaparrón (Jalapa) al este con Agua Blanca, (Jutiapa), al sur con Asunción Mita y El Progreso (Jutiapa), al oeste con El Progreso (Jutiapa) y Monjas (Jalapa). El Municipio está conformado por una población urbana denominada Santa Catarina Mita; sus barrios principales son 9: El Centro, El Barreal, La Javía, La Ermita, Valle Nuevo, El Tamarindo, Santa Elena, Colonia Nueva y Colonia Vista Hermosa y Colonia Osorio Rodríguez, además está conformado por 20 aldeas 25 caseríos, con un total de 46 comunidades pobladas.

3.1.1. Problemáticas del Municipio

Dentro de las problemáticas que la actual administración prioriza atender se pueden mencionar la desnutrición crónica, la baja cobertura en la educación preprimaria, primaria y nivel medio, la falta de cobertura de servicios básicos, y el deterioro en las calles y caminos vecinales.

Desnutrición crónica: en los últimos años se ha visto un incremento en los casos de desnutrición crónica en el municipio, por lo que la actual administración ha priorizado sus intervenciones para contrarrestar dicha problemática.

Baja cobertura en la educación preprimaria, primaria y nivel medio: debido al crecimiento poblacional en el municipio en los últimos años, la infraestructura de los actuales servicios educativos no logra la cobertura necesaria, por tal razón, es sumamente prioritaria la construcción de nuevos edificios para atender a todas las personas en edad estudiantil, como lo es la ampliación y mejoramiento de los centros educativos que cuentan con gran parte de sus edificios deteriorados, así como el mejoramiento de las canchas de fútbol, y contribuir al mejoramiento y bienestar de la población.

Falta de cobertura de servicios básicos: siendo parte importante de las competencias propias de la municipalidad, esta problemática es una de las más sentidas en la población catarineca, por lo que la actual administración ha priorizado sus intervenciones para contrarrestar dicha problemática, contribuyendo en mejorar las condiciones de vida de la población.

Deterioro de calles y caminos vecinales: Es uno de los problemas que más aqueja a la población tanto de las comunidades rurales como de la cabecera municipal, pues al tener vías de acceso en mal estado se derivan otros problemas, como lo es el traslado de los productos que se cosechan en el municipio, el traslado de personas con algún tipo de enfermedad a los centros asistenciales, entre otros. La actual administración municipal ha priorizado realizar acciones que permitan mejorar las vías de acceso en todo el municipio.

3.1.2. Potencialidades en el Municipio

Existen muchos temas que pueden potencializar el desarrollo del municipio, sin embargo la actual administración, pretende potencializar y prioriza algunos temas como lo es la producción de café de calidad y el turismo, que aportan de gran manera al desarrollo integral del municipio de Santa Catarina Mita.

Producción de café de calidad: Las actividades comerciales que son el fuerte en el municipio se pueden mencionar la agricultura especialmente en la producción de café de calidad, mayormente en el área rural, y la zapatería, mayormente en el área urbana.

Turismo: en el municipio se puede encontrar todo tipo de servicios, turismo, restaurantes, centros comerciales, lugares turísticos donde propios y visitantes pueden disfrutar de los paisajes y servicios que se ofrecen, entre otros.

Organización: la organización comunitaria, la gestión del gobierno y las dependencias municipales reciben fortalecimiento por parte de la Municipalidad, mediante talleres de capacitación, lo que les permite formar parte en la toma de decisiones del municipio. Las organizaciones no gubernamentales y de cooperación internacional presentes en el municipio.

3.2. Análisis de la situación institucional

La Corporación Municipal de Santa Catarina Mita está conformada por el Alcalde Municipal, dos síndicos, un suplente de síndico, cinco concejales y dos concejales suplentes, organizados en las siete comisiones que establece el artículo 36 del Código Municipal, así mismo se encuentra conformada la comisión de gestión de riesgos, el COMUDE que se reúne una vez por mes como lo establece la Ley de Consejos de Desarrollo y cuenta con la coordinación de cincuenta COCODES; de igual manera se encuentra organizada la COMRED y a nivel local se coordina con ocho COLRED organizadas.

La municipalidad de Santa Catarina Mita está organizada administrativamente en 21 direcciones y/o oficinas (ver estructura funcional) con un total de 223 empleados municipales, además del apoyo que brinda con la contratación de maestros para las escuelas oficiales del municipio.

Los instrumentos de gestión del desarrollo que la municipalidad utiliza para identificar iniciativas de inversión y como guía para el desarrollo del municipio son: el Plan de Desarrollo Municipal, el Plan de Gobierno Local, el Plan Estratégico Institucional que incluye el Plan Operativo Multianual y el Plan Operativo Anual Municipal, el Plan Municipal de Respuesta a Emergencia, el Plan Maestro de Servicio Básicos, Plan Maestro de Áreas Protegidas, y el Plan de Manejo Ambiental. Además cuenta con los siguientes reglamentos: Reglamento de desechos sólidos y se aplica con la implementación del tren de aseo; Reglamento de construcción el cual se aplica con extendiendo licencias de construcción y supervisado por los síndicos; licencias de construcción para edificios nuevos o remodelaciones; Reglamento de tránsito y quienes lo aplican son la PMT y el Juez de asuntos municipales; y el Reglamento de usos comerciales extendiendo licencias de operación. Sin embargo existen servicios municipales como agua potable que no cuentan con reglamentación y ello provoca que no sea auto sostenible, por lo consiguiente el subsidio municipal cada día se va elevando.

La recaudación municipal está basada en siete arbitrios municipales: licencias de construcción, contribución por mejoras, ornato y limpieza, tasa de alcantarillado, canon de agua, tren de aseo y el impuesto único sobre inmuebles (IUSI). Lo recaudado se invierte en obras de beneficio comunitario y operación y mantenimiento de los sistemas de agua y alcantarillad

3.2.1. Estructura organizacional de la Municipalidad

Estructura funcional Municipalidad de Santa Catarina Mita, Jutiapa

Organigrama
Municipalidad Santa Catarina Mita

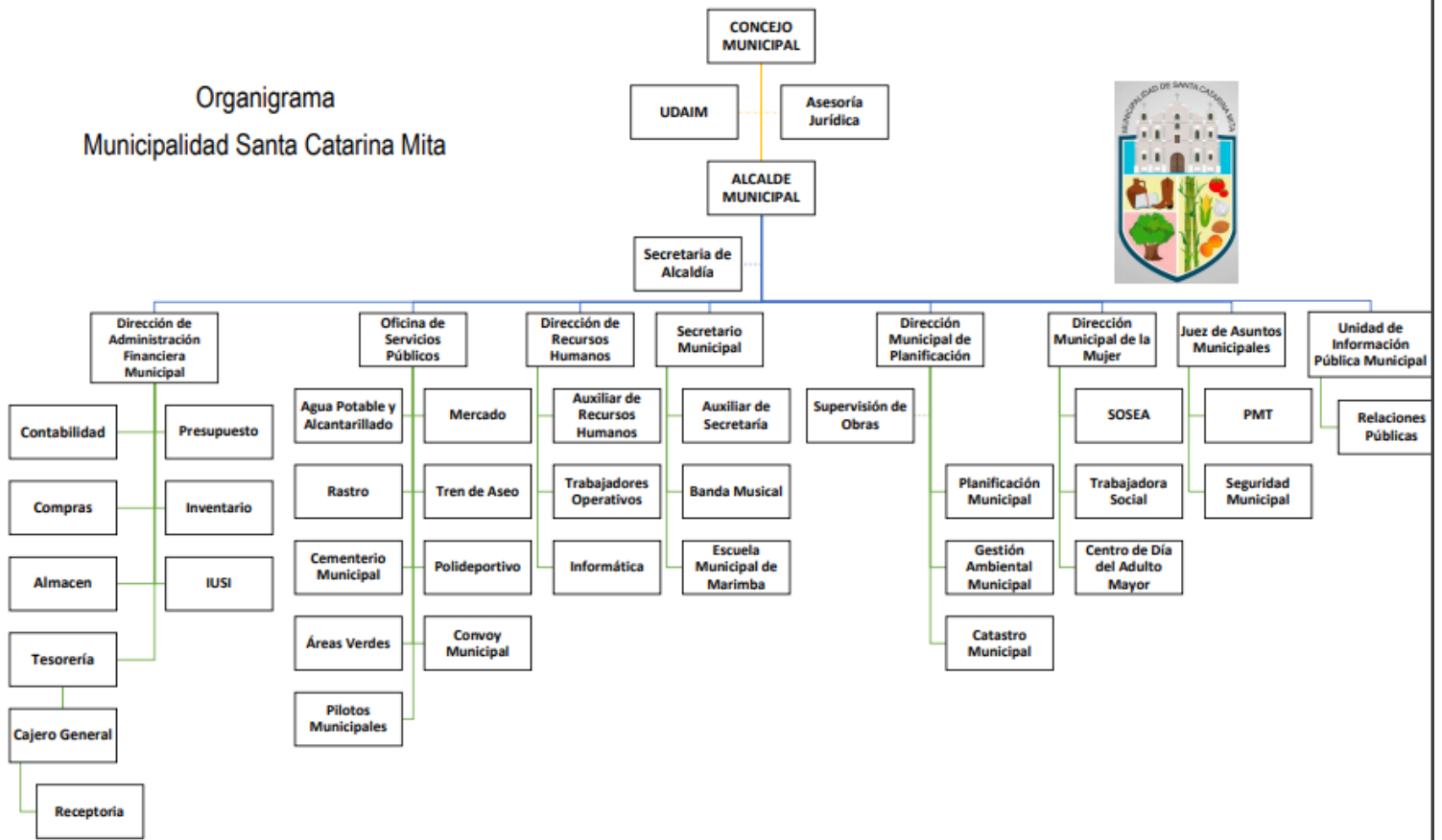

Fuente: Elaborado por la DMP, 2020.

3.2.2. Visión, Misión, Principios y Valores.

Visión

Ser una entidad autónoma que administra por medio de una estructura funcional el fomento del desarrollo integral del municipio, que a través del manejo transparente de los recursos municipales, garantice servicios públicos eficientes que beneficie a toda la población y logre el ordenamiento territorial.

Misión

Somos la institución responsable de administrar con transparencia los recursos y servicios municipales, para fomentar el desarrollo económico, social, cultural, ambiental y mejorar la calidad de vida de la población.

Principios y Valores

- **Moralidad:** Conformidad del comportamiento ante los usuarios de la municipalidad de acuerdo a la moral establecida o adaptada.
- **Eficacia:** Tener la capacidad de lograr el efecto que se desea o se espera de la municipalidad.
- **Eficiencia:** Proporcionar los servicios municipales con calidad.
- **Economía:** Capacidad de administrar eficaz y razonablemente los recursos propios del municipio.
- **Buena Fe:** Criterio de conducta al que ha de adaptarse el comportamiento honesto de los funcionarios y empleados municipales.
- **Imparcialidad:** Capacidad de prevenir en favor o en contra de alguien o algo, que permite juzgar o proceder con rectitud.
- **Justicia:** Atender los derechos y obligaciones tanto de empleados como usuarios de la municipalidad.
- **Igualdad:** Atender a toda la población del Municipio sin discriminación social, económica y política.

- **Libertad:** Garantizar a toda persona el pleno ejercicio del derecho a decidir su comportamiento y acción sin interferencias ajenas a la propia persona y sin lesionar los derechos de los demás
- **Participación ciudadana:** Lograr la participación de todos los sectores de la población en la priorización de sus necesidades y demandas para contribuir con su desarrollo.
- **Identidad cultural:** Atender a todos los grupos sociales con los elementos que permiten identificarnos, caracterizarnos, mostrar que tenemos en común, sin distinción alguna.
- **Solidaridad:** Identificarse con la población para contribuir a mejorar su calidad de vida.
- **Compañerismo:** Que exista armonía y buena correspondencia entre funcionarios y empleados municipales.
- **Honestidad:** Realizar un manejo adecuado de los recursos municipales con transparencia.
- **Responsabilidad:** En el manejo adecuado de los recursos municipales para lograr atender las necesidades sentidas de la población.
- **Transparencia:** Es la cualidad de administrar los bienes municipales transparentemente.
- **Capacidad:** Es la aptitud, talento, cualidad que dispone la municipalidad para el buen ejercicio de su administración.
- **Respeto:** Manifestaciones de acatamiento que se hacen por cortesía, es la atención que se observan al ejecutar una acción.
- **Comprensión:** Actitud comprensiva y tolerante que se debe tener ante los usuarios de la municipalidad.
- **Paz:** Capacidad de mantener la tranquilidad y la buena correspondencia de unas personas con otras, especialmente en las familias, en contraposición a las riñas y pleitos.

3.2.3. Resultados del Ranking Municipal 2020-2021

El ranking de la gestión municipal es un instrumento de asesoría creado para que los gobiernos municipales de Guatemala, las entidades de gobierno, cooperación internacional y población en general cuenten con información precisa acerca de los avances y desafíos existentes en los principales temas de gestión municipal.

El ranking está conformado por 6 índices. A continuación, se hace una breve descripción de estos y que mide cada uno:

Índice de Participación Ciudadana: este índice mide el compromiso de las autoridades municipales por aplicar principios y procedimientos de participación efectiva e incluyente, de la ciudadanía y actores municipales en procesos de decisión como lo es la planificación y ejecución de las políticas públicas de desarrollo. También valora el desempeño del COMUDE como el espacio de discusión de temas relevantes y de rendición de cuentas, así como su buena organización, normatividad y funcionalidad.

Índice de Información a la Ciudadanía: el Indicador mide el compromiso de la municipalidad de asumir como parte de su gestión, la práctica de informar y rendir cuentas a la ciudadanía, sobre procesos, programas o proyectos que se aprueban y ejecutan, de igual manera sobre los efectos en las condiciones de vida de la población; identifica si se enfocan en resultados, además si aplica mecanismos que permiten el acceso a información pública; por tanto, demuestra el interés de la municipalidad por mantener informada a la ciudadanía sobre su gestión, lo que constituye una aproximación a la realización de prácticas de transparencia, según la definición de buen gobierno.

Índice de Servicios Públicos: la calidad y cobertura en la prestación de servicios públicos resultan ser elementos de suma importancia en los procesos de desarrollo social y económico que contribuyen directamente a la mejora de las condiciones de vida de la población, a mejorar el índice de desarrollo humano y el alcance de los Objetivos de Desarrollo del Sostenible ODS, en virtud que la mayoría de los servicios públicos municipales son del área de saneamiento básico (agua, drenaje, manejo de desechos sólidos, rastros, mercados y cementerios) que son la base de la salud y salubridad de sus habitantes.

Índice de Gestión Administrativa: hace referencia al nivel de organización, funcionamiento, procedimientos, y calidad de los recursos humanos, físicos, técnicos y tecnológicos de las diferentes oficinas de la municipalidad, con las que atiende y resuelve las competencias que le han sido

trasladadas a través del Código Municipal, y en consecuencia, responder y solucionar los requerimientos de sus vecinos.

Índice de Gestión Financiera: mide la eficiencia en el uso de todos los recursos financieros que las municipalidades administran como parte de su hacienda, incluyendo los que reciben del gobierno central, los que recaudan por sí mismos y otras fuentes de financiamiento en función de la forma y el destino en que se efectúa el gasto, teniendo un gran peso relativo en la ponderación del índice, los indicadores que hacen referencia a la autonomía financiera municipal, es decir, el objetivo estratégico financiero es lograr la mayor autonomía financiera municipal posible.

Índice de Gestión Estratégica: la política de fortalecimiento de las municipalidades incluye el eje de la gestión estratégica de los municipios, enfocándose en la relación que existe en la planificación y la ejecución, enfatizando también, la gestión del territorio, el ordenamiento territorial y la gestión del riesgo para la reducción de desastres.

El Índice se ha creado para dar seguimiento a los avances en este eje, incorpora indicadores que miden la utilización de las municipalidades de los instrumentos como el Plan de Desarrollo Municipal –PDM-, el Plan Operativo Anual –POA- y el Plan de Ordenamiento Territorial – POT-; también, evalúa y analiza si para la formulación del presupuesto municipal, se incorpora la gestión de riesgo para la reducción de desastres, y el nivel de inversión en temas estratégicos relacionados con la gestión de servicios públicos básicos, desarrollo económico local y gestión ambiental.

Asimismo, el Índice analiza la forma en que la planificación de las municipalidades incide en el desarrollo del municipio en relación con el presupuesto municipal, indagando cómo controla y gestiona el territorio de manera ordenada y cómo aplica en esa planificación la gestión del riesgo.

De la interpretación de los datos por índice e indicador antes descritos, se puede decir Gestión Municipal en general es media baja, en donde a continuación, se presentan los resultados generales para esta municipalidad:

Tabla de resultados Ranking 2020-2021, Santa Catarina Mita, Jutiapa

MUNICIPALIDAD	# ÍNDICE	ÍNDICE EVALUADO	EVALUACIÓN DEPARTAMENTAL	% POR ÍNDICE	POSICIÓN PAÍS
	I	Participación ciudadana	Bajo	0.0000	282
	II	Información a la ciudadanía	Medio	0.5669	174
	III	Servicios públicos	Bajo	0.1685	181
	IV	Gestión Administrativa	Medio bajo	0.3729	149
	V	Gestión Financiera	Medio bajo	0.3063	162
	VI	Gestión Estratégica	Bajo	0.1914	108

Fuente: Ranking de la Gestión Municipal 2021, SEGEPLAN

Lo anterior muestra un resultado poco satisfactorio con un resultado medio bajo para la Gestión Municipal de Santa Catarina Mita. Sin embargo, el reto implica mejorar la posición con la actual administración municipal. Siendo la participación ciudadana, los servicios públicos y la gestión estratégica las que mayor atención requieren.

3.2.4. Resultados por problemática o potencialidad priorizada a nivel municipal vinculados a Prioridades Nacionales y pilares de la Política General de Gobierno (PGG)

El siguiente análisis resume los principales resultados municipales de la municipalidad de Santa Catarina Mita por competencia propia que contribuyen a las Prioridades Nacionales, Metas Estratégicas de Desarrollo (MED), Resultados Estratégicos de Desarrollo (RED), pilares de la Política General de Gobierno (PGG) y objetivos sectoriales.

Asimismo, se incluyen aquellas intervenciones que aportan a un producto de los entes rectores en el período analizado.

Análisis de Resultados e Intervenciones municipales con Prioridades Nacionales, MED, RED, pilares PGG y objetivos sectoriales

Prioridad Nacional	MED	RED	Resultado Institucional	Resultado del PDM-OT o PDM	Pilar PGG	Objetivo Sectorial
Seguridad alimentaria y nutricional	Para el año 2032, reducir en no menos de 25 puntos porcentuales la desnutrición crónica en niños y niñas menores de cinco años de los pueblos Maya, Xinka y Garífuna, y la no indígena con énfasis en el área rural.	Para el 2024, se ha disminuido la prevalencia de desnutrición crónica en niñas y niños menores de cinco años en 13.23 puntos porcentuales (De 46.5% en 2015 a 33.27% en 2024)		Para el 2032, se ha disminuido la prevalencia de desnutrición crónica en niñas y niños menores de cinco años en 2 puntos porcentuales (De 4.36% en 2018 a 2% en 2032)	Desarrollo Social	M26 Para el año 2023 se redujo la tasa de desnutrición crónica en 7 puntos porcentuales
Educación	Para 2030, velar porque todas las niñas y todos los niños tengan una enseñanza primaria y secundaria completa, gratuita, equitativa y de calidad que produzca resultados de aprendizajes pertinentes y efectivos.	Para el 2024 se ha incrementado la tasa de variación acumulada de la matrícula oficial de preprimaria a 6.5% (de 2.2% en 2020 a 6.5% en 2024) Resultado Institucional.		Al año 2032, incrementar las tasas netas de cobertura del nivel pre-primario, primario, básico y diversificado en los niños, niñas, jóvenes y señoritas del municipio de Santa Catarina Mita 100%.	Desarrollo Social	4.2.2.1 Mejorar la calidad de vida de los guatemaltecos, especialmente de los grupos más vulnerables y familias que se encuentran en estado de pobreza y pobreza extrema, por medio de la provisión y facilitación efectiva y oportuna de la infraestructura social priorizada en educación, salud, nutrición y vivienda popular. (Acciones en materia de EDUCACIÓN)
Educación	Para 2030, velar porque todas las niñas y todos los niños tengan una enseñanza primaria y secundaria completa, gratuita, equitativa y de calidad que produzca resultados de aprendizajes pertinentes y efectivos.		Para el 2024 se ha incrementado la tasa de promoción de los estudiantes en el nivel medio, ciclo diversificado del sector oficial a 90% (de 82.1% 2015 a 90% en 2024)	Para el 2032, se incrementó en 10 puntos porcentuales la población que alcanza el nivel de lectura y en 10 puntos porcentuales la población que alcanza el nivel de matemática en jóvenes y señoritas del nivel diversificado (de 20.78% en lectura en 2016 a 30.78 % a 2032 y de 1.3% en matemática en	Desarrollo Social	4.2.2.1 Mejorar la calidad de vida de los guatemaltecos, especialmente de los grupos más vulnerables y familias que se encuentran en estado de pobreza y pobreza extrema, por medio de la provisión y facilitación efectiva y oportuna de la infraestructura social priorizada en educación, salud, nutrición y vivienda popular. (Acciones en materia de EDUCACIÓN)

				2016 a 11.3% a 2032).		
Educación	Para 2030, velar porque todas las niñas y todos los niños tengan una enseñanza primaria y secundaria completa, gratuita, equitativa y de calidad que produzca resultados de aprendizajes pertinentes y efectivos.		Para el 2024 se ha incrementado la tasa de promoción de los estudiantes en el nivel medio, ciclo diversificado del sector oficial a 90% (de 82.1% 2015 a 90% en 2024)	Para el 2032, se incrementó en 10 puntos porcentuales la población que alcanza el nivel de lectura y en 10 puntos porcentuales la población que alcanza el nivel de matemática en jóvenes y señoritas del nivel diversificado (de 20.78% en lectura en 2016 a 30.78 % a 2032 y de 1.3% en matemática en 2016 a 11.3% a 2032).	Desarrollo Social	4.2.2.1 Mejorar la calidad de vida de los guatemaltecos, especialmente de los grupos más vulnerables y familias que se encuentran en estado de pobreza y pobreza extrema, por medio de la provisión y facilitación efectiva y oportuna de la infraestructura social priorizada en educación, salud, nutrición y vivienda popular. (Acciones en materia de EDUCACIÓN)
Acceso al agua y gestión de RRNN	Para 2030, lograr la ordenación sostenible y el uso eficiente de los recursos naturales	Para el 2024, se ha incrementado en 10.8 puntos porcentuales el acceso a agua potable domiciliar en los hogares guatemaltecos (De 76.3% en 2014 a 87.10% en 2024).		Para el 2032, se ha incrementado en 10 puntos porcentuales el acceso a agua potable domiciliar en los hogares del municipio (De 88% en 2018 a 98% en 2032).	Desarrollo Social	4.2.2.1 Mejorar la calidad de vida de los guatemaltecos, especialmente de los grupos más vulnerables y familias que se encuentran en estado de pobreza y pobreza extrema, por medio de la provisión y facilitación efectiva y oportuna de la infraestructura social priorizada en educación, salud, nutrición y vivienda popular.
Acceso al agua y gestión de RRNN	Para 2030, lograr la ordenación sostenible y el uso eficiente de los recursos naturales	Para el 2024, se ha incrementado en 21 puntos porcentuales el acceso a saneamiento básico en los hogares guatemaltecos (De 53.3% en 2014 a 74.3% en 2024).		Para el 2032, se ha ampliado la red de alcantarillo sanitario en las zonas de consolidación urbana del casco urbano, manteniendo la cobertura en un 25% a nivel municipal.	Desarrollo Social	4.2.2.1 Mejorar la calidad de vida de los guatemaltecos, especialmente de los grupos más vulnerables y familias que se encuentran en estado de pobreza y pobreza extrema, por medio de la provisión y facilitación efectiva y oportuna de la infraestructura social priorizada en educación, salud, nutrición y vivienda popular.

Acceso al agua y gestión de RRNN	Para 2020, promover la ordenación sostenible de todos los tipos de bosques, poner fin a la deforestación, recuperar los bosques degradados e incrementar la forestación y la reforestación a nivel de país.	Para el 2024, se ha incrementado la cobertura forestal a 33.7 por ciento a nivel nacional (33.0% en 2016)		Para el 2032, se ha incrementado la cobertura forestal a 10 por ciento a nivel municipal (Pasando de 825.39 ha en el año 2018 a 900 ha en 2032)	Desarrollo Social	4.2.2.1 Mejorar la calidad de vida de los guatemaltecos, especialmente de los grupos más vulnerables y familias que se encuentran en estado de pobreza y pobreza extrema, por medio de la provisión y facilitación efectiva y oportuna de la infraestructura social priorizada en educación, salud, nutrición y vivienda popular.
Ordenamiento Territorial	El 100.0% de los municipios cuentan con planes de ordenamiento territorial integral que se implementan satisfactoriamente.	Al final del 2024 el 26.8 % de los municipios implementan los Planes de Desarrollo Municipal y Ordenamiento Territorial PDM-OT. (De 0% en 2018 a 26.88% en 2024)		Para el año 2032, se ha mejorado el acceso vial del área rural y el casco urbano, mejorando la conexión urbano - rural del municipio.	Estado Responsable, Transparente y Efectivo	4.4.2.5. Propiciar el fomento del desarrollo social, cultural, económico y territorial en un entorno que sea amigable con el medio ambiente, de tal manera que se garantice su sostenibilidad tanto para las presentes generaciones como para las futuras
Reducción de la pobreza y protección social	Para 2030, potenciar y promover la inclusión social, económica y política de todos, independientemente de su edad, sexo, discapacidad, raza, etnia, origen, religión o situación económica u otra condición.	Para el 2024, se ha disminuido la pobreza y pobreza extrema con énfasis en los departamentos priorizados, en 27.8 puntos porcentuales. (De 2014 a 2024 en: pobreza extrema* / pobreza**/ Alta Verapaz: 53.6 a 38.71 * /29.50 a 21.3, Sololá: 39.9 a 28.82 */ 41.10 a 29.7, Totonicapán: 41.1 a 29.68 * / 36.40 a 26.3, Huehuetenango: 28.6 a 20.66* / 45.20 a 32.6, Quiché 41.8 a 30.19*/32.90 a 23.8, Chiquimula 41.1 a 29.68 * / 29.50 a 21.30)		Para el año 2032, se ha mejorado el acceso vial del área rural y el casco urbano, mejorando la conexión urbano - rural del municipio.	Desarrollo Social	4.2.2.1 Mejorar la calidad de vida de los guatemaltecos, especialmente de los grupos más vulnerables y familias que se encuentran en estado de pobreza y pobreza extrema, por medio de la provisión y facilitación efectiva y oportuna de la infraestructura social priorizada en educación, salud, nutrición y vivienda popular.
Fortalecimiento institucional, seguridad y justicia	Sin MED	Para el 2024, se ha disminuido en 26 puntos la tasa de delitos cometidos contra el patrimonio de las personas (De 56 en 2019 a 30.4 por		Al 2025 se habrá aprobado el Plan de Ordenamiento Territorial y su reglamento	Gobernabilidad y Seguridad en Desarrollo	4.3.2.3 Propiciar la disminución de la comisión de delitos, impulsando programas de prevención e instancias de

		cada cien mil habitantes en 2024)				resolución de conflictos.
Fortalecimiento institucional, seguridad y justicia	MED 12 -Crear instituciones eficaces, responsables y transparentes a todos los niveles		13 FOMENTO AL DEPORTE NO FEDERADO Y A LA RECREACIÓN	Para el 2032, se ha disminuido la violencia intrafamiliar (De 73 casos en 2018 a 36 casos en 2032)	Estado Responsable, Transparente y Efectivo	4.4.2.6. Propiciar el fomento del desarrollo social, cultural, económico y territorial en un entorno que sea amigable con el medio ambiente, de tal manera que se garantice su sostenibilidad tanto para las presentes generaciones como para las futuras

Fuente: PEI, POM, POA 2024-2028- municipalidad Santa Catarina Mita, Jutiapa.

3.2.5. Análisis de Actores

Para atender la problemática priorizada por la municipalidad para el próximo quinquenio no será posible de forma unilateral, sino creando estrategias de coordinación institucional con otros actores con presencia local, sean estos del sector público o privado, organismos locales o internacionales. A continuación se presenta una tabla con la información de los actores con los cuales la municipalidad ha realizado algún convenio para poder dar solución a toda la problemática antes analizada.

Análisis de actores, municipio de Santa Catarina Mita, Jutiapa

1) No.	2) Actor nombre y descripción	3) Rol	4) Recursos / acciones	5) Ubicación geográfica y área de influencia	SI	NO
1	Proyecto Plan Trifinio	Cooperación financiera	Financieros, asistencia técnica	Trinacional (Guatemala, El Salvador, Honduras)	X	
2	MSPAS	Coordinación	Vigilancia de la calidad de agua Atención preventiva Cordinación interinstitucional	Departamental Municipal	X	
3	Codede	aprobación	Financieros Seguimiento a la ejecución de proyectos	Departamental	X	
4	Mancomunidad Lago de Güija	Gestión política	Financieros, asistencia técnica, coordinación interinstitucional; coordinación con agencias de cooperación	Inter-municipal	X	
5	SICA	Cooperación financiera	Financieros, asistencia técnica	Trinacional (Guatemala, El Salvador, Honduras)	X	
6	MINEDUC	Coordinación	Vigilancia de la calidad de la educación en todos los niveles Cordinación interinstitucional	Departamental Municipal	X	

Fuente: PEI, POM, POA 2024-2028, municipalidad Santa Catarina Mita, Jutiapa.

IV. Plan Operativo Multianual (POM):

La planificación operativa multianual está enmarcada principalmente en las necesidades de la población, como se ha podido establecer en el análisis de la problemática realizada. La actual administración municipal tiene contemplado la priorización de los temas de desnutrición, agua y saneamiento, salud, educación, caminos rurales, ordenamiento territorial y desarrollo social, que son las necesidades más urgentes que la población presenta.

Para ello, se han propuesto bienes y servicios por competencias propias y delegadas, así como, metas financieras proyectadas y población a atender. A continuación, se describen las mismas:

4.1. Bienes y Servicios por competencia propia y delegada

De acuerdo a lo que establece el código municipal en sus artículos 68 y 70 sobre las competencias propias y delegadas de los gobiernos locales, sobre las cuales ejercen sus funciones para atender las necesidades básicas de la población a la cual representan.

De acuerdo con la Gestión por Resultados, el **Producto** es un generador de cambio que el Estado (en este caso el gobierno local) entrega al ciudadano. Es un conjunto estandarizado de bienes y servicios.

Competencia propia son todos los bienes o servicios que la municipalidad debe entregar a la población de acuerdo con lo establecido en el código municipal.

Competencia delegada son los bienes o servicios que la municipalidad ejecuta como resultado de convenios con instituciones públicas, empresas privadas o cooperación internacional, pero que no son propias de la municipalidad.

Intervención son acciones, actividades, proyectos u obras que la municipalidad debe realizar para entregar un producto de acuerdo con sus competencias. En algunos casos, se incluirán algunas intervenciones planteadas por los Ministerios entes rectores ejemplo: salud, educación, gobernación, agricultura, entre otros.

A continuación, se detallan los productos por competencia propia y delegada que se planificarán en el periodo 2024-2028:

Productos competencia propia y delegada, Municipalidad de Santa Catarina Mita, Jutiapa

Problemática municipio y/o situación municipal	Resultado municipal o intervención municipal 2021-2025	Productos (bienes y servicios) competencias propias	Productos (bienes y servicios) competencias delegadas
Deterioro de la infraestructura de los servicios públicos	Para el 2032, se ha disminuido la prevalencia de desnutrición crónica en niñas y niños menores de cinco años en 2 puntos porcentuales (De 4.36% en 2018 a 2% en 2032)	No aplica	Familias de agricultura familiar con niños menores de dos años de edad incrementan su disponibilidad y consumo de alimentos para la prevención de la desnutrición crónica
	Al año 2032, incrementar las tasas netas de cobertura del nivel pre-primario, primario, básico y diversificado en los niños, niñas, jóvenes y señoritas del municipio de Santa Catarina Mita 100%.	No aplica	Estudiantes del nivel preprimaria atendidos en el sistema escolar
	Al año 2032, incrementar las tasas netas de cobertura del nivel pre-primario, primario, básico y diversificado en los niños, niñas, jóvenes y señoritas del municipio de Santa Catarina Mita 100%.	No aplica	Estudiantes de primaria monolingüe atendidos en el sistema escolar
	Al año 2032, incrementar las tasas netas de cobertura del nivel pre-primario, primario, básico y diversificado en los niños, niñas, jóvenes y señoritas del municipio de Santa Catarina Mita 100%.	No aplica	Estudiantes del ciclo básico atendidos en el sistema escolar
	Al año 2032, incrementar las tasas netas de cobertura del nivel pre-primario, primario, básico y diversificado en los niños, niñas, jóvenes y señoritas del municipio de Santa Catarina Mita 100%.	No aplica	Estudiantes del ciclo básico diversificado en el sistema escolar
	Al 2025 se habrá aprobado el Plan de Ordenamiento Territorial y su reglamento	Áreas con alumbrado público	No aplica
	Para el 2032, se ha reducido la razón de mortalidad materna a 0 casos (de 0 casos en el año 2018 a 0 casos en el año 2032)	Recurso humano capacitado y fortalecido en gestión municipal	No aplica
	Para el 2032, se ha disminuido la violencia intrafamiliar (De 73 casos en 2018 a 36 casos en 2032)	No aplica	Festivales deportivos, recreativos y otros eventos de carácter especial, realizados para promover el acceso a la actividad física y la recreación
Bajo abastecimiento de los servicios de saneamiento básico	Para el 2032, se ha incrementado en 10 puntos porcentuales el acceso a agua potable domiciliar en los hogares del municipio (De 88% en 2018 a 98% en 2032).	Familias con servicios de agua apta para consumo humano	No aplica

	Para el 2032, se ha incrementado en 14 puntos porcentuales el acceso a saneamiento básico en los hogares del municipio (De 16.33% en 2018 a 30% en 2032).	Familias con servicios de recolección, tratamiento y disposición final de desechos y residuos sólidos	No aplica
	Para el 2032, se ha incrementado en 14 puntos porcentuales el acceso a saneamiento básico en los hogares del municipio (De 16.33% en 2018 a 30% en 2032).	Familias con servicios de recolección, tratamiento y disposición final de desechos y residuos sólidos	No aplica
Deterioro de calles y caminos	Para el año 2032, se ha mejorado el acceso vial del área rural y el casco urbano, mejorando la conexión urbano - rural del municipio.	Áreas con ordenamiento vial	No aplica
Deterioro de calles y caminos	Para el año 2032, se ha mejorado el acceso vial del área rural y el casco urbano, mejorando la conexión urbano - rural del municipio.	Carreteras y caminos terciarios	No aplica
Crecimiento de la deforestación	Para el 2032, se ha incrementado la cobertura forestal a 10 por ciento a nivel municipal (Pasando de 825.39 ha en el año 2018 a 900 ha en 2032)	Áreas municipales reforestadas o conservadas	No aplica
Inseguridad ciudadana	Para el año 2032, se ha mejorado el acceso vial del área rural y el casco urbano, mejorando la conexión urbano - rural del municipio.	Áreas con ordenamiento vial	No aplica

Fuente: PEI, POM, POA 2024-2028- municipalidad Santa Catarina Mita, Jutiapa.

4.2. Análisis de Población

El municipio de Santa Catarina Mita, según el INE, en el XII censo de población y VII de habitación en el 2018, la población para el municipio de Santa Catarina Mita es de 28,983 habitantes de los cuales 13,546 son hombres equivalente al 46.73% y 15,437 son mujeres equivalente al 53.27%. Según fuentes oficiales de la municipalidad, se registra una tasa de crecimiento poblacional de 2.8%. La residencia es 14,520 habitantes en el área urbana equivalente al 50.09% y 14,463 habitantes en el área rural equivalente al 49.91%, lo que demuestra mayor concentración de población en el área urbana; la composición de la población por grupo étnico es de 27,236 no indígena equivalente al 93.97% y 1661 indígena equivalente al 5.73%, principalmente de la etnia Maya y Xinca, y un total de 86 extranjeros equivalente al 0.29%; la densidad poblacional del municipio es de 178 hab/km². Santa Catarina Mita constituye el tercer municipio más poblado del departamento de Jutiapa.

4.3. Intervenciones programadas para el período 2024-2028

Las intervenciones (proyectos o actividades), que darán vida a los productos planificados para el período, se resumen en la siguiente tabla.

Intervenciones por producto, Municipalidad de Santa Catarina Mita, Jutiapa

Problemática municipio y/o situación municipal	Productos competencias propias	Productos competencias delegadas	Intervenciones (proyectos y/o actividades)	
Desnutrición crónica	No aplica	Personas asistidas para producción de alimentos de autoconsumo	Apoyo Avícolas Mantenimiento De Granja Municipal 2024 Santa Catarina Mita, Jutiapa	
Baja cobertura en la educación preprimaria, primaria, secundaria	No aplica	Estudiantes de primaria monolingüe atendidos en el sistema escolar	Apoyo a la Educación Primaria 2024 Santa Catarina Mita, Jutiapa	
	No aplica		Ampliación Escuela Primaria Aldea Zacuapa Santa Catarina Mita, Jutiapa	
	No aplica		Mejoramiento Escuela Primaria Aldea Horcones Santa Catarina Mita, Jutiapa	
	No aplica		Mejoramiento Escuela Primaria Aldea Suchitán Santa Catarina Mita, Jutiapa	
	No aplica		Mejoramiento Escuela Urbana Santa Catarina Mita, Jutiapa	
	No aplica		Mejoramiento Escuela Primaria Aldea El Quebracho Santa Catarina Mita, Jutiapa	
	No aplica		Estudiantes del nivel preprimaria atendidos en el sistema escolar	Apoyo a la Educación Preprimaria 2024 Santa Catarina Mita, Jutiapa
	No aplica		Estudiantes del ciclo básico diversificado en el sistema escolar	Apoyo a la Educación Básica 2024 Santa Catarina Mita, Jutiapa Mejoramiento Instituto Básico Dr. Francisco A. Figueroa Santa Catarina Mita, Jutiapa
No aplica	Personas de 15 años en adelante atendidas en idioma español.	Apoyo a la Educación Diversificada 2024 Santa Catarina Mita, Jutiapa		
Inseguridad ciudadana	Áreas con alumbrado público	No aplica	Apoyo Red De Alumbrado Público 2024 Santa Catarina Mita, Jutiapa	

	Áreas con ordenamiento vial		Apoyo Señalizadores Viales Policía Municipal De Transito 2024 Santa Catarina Mita, Jutiapa
Gestión Municipal	Mujeres beneficiadas con capacitación y asistencia técnica en proyectos productivos	No aplica	Apoyo Taller(Es) Dirección Municipal De La Mujer 2024 Santa Catarina Mita, Jutiapa
Deterioro de calles y caminos	Áreas con ordenamiento vial	No aplica	Apoyo Calle Cabecera Municipal 2024 Santa Catarina Mita, Jutiapa
	Carreteras y caminos terciarios	No aplica	Mejoramiento Calle Rural Aldea Cuesta Del Guayabo Santa Catarina Mita, Jutiapa
		No aplica	Mejoramiento Camino Rural Aldea Horcones Hacia Aldea La Arada Santa Catarina Mita, Jutiapa
Bajo abastecimiento de los servicios de saneamiento básico	Familias con servicios de agua apta para consumo humano	No aplica	Apoyo Sistema De Agua Potable Mantenimiento Y Mejoramiento 2024 Santa Catarina Mita, Jutiapa
	Familias con servicios de alcantarillado	No aplica	Saneamiento Sistema De Alcantarillado Sanitario 2024 Municipio De Santa Catarina Mita, Jutiapa
	Familias con servicios de recolección, tratamiento y disposición final de desechos y residuos sólidos	No aplica	Saneamiento Servicios Tren De Aseo Municipal 2024 Casco Urbano Santa Catarina Mita, Jutiapa
Crecimiento de la deforestación	Áreas municipales reforestadas o conservadas	No aplica	Apoyo Ecosistema Oficina De Gestión Ambiental Municipal 2024 Santa Catarina Mita, Jutiapa
Inseguridad ciudadana	No aplica	Festivales deportivos, recreativos y otros eventos de carácter especial, realizados para promover el acceso a la actividad física y la recreación	Apoyo Instalaciones Deportivas Y Recreativas Centro Polideportivo Lic. Rene Vicente Osorio Bolaños 2024 Santa Catarina Mita, Jutiapa
			Apoyo Instalaciones Deportivas Y Recreativas A Deportistas Catarinecos 2024 Santa Catarina Mita, Jutiapa

Fuente: PEI, POM, POA 2024-2028- municipalidad Santa Catarina Mita, Jutiapa.

De acuerdo a lo anteriormente presentado, se puede indicar que, para atender los 8 productos por Competencia Propia, la municipalidad ejecutará un total de 11 intervenciones (proyecto actividades). Las intervenciones para ejecutar los 6 productos por competencias delegadas totalizan 12. Lo anterior muestra que la municipalidad priorizará proyectos/actividades de competencia propia, programando un total de intervenciones (proyectos/actividades que no generan capital fijo) de 23.

4.4. Análisis de proyección financiera período 2024-2028.

A continuación, se presenta un resumen de la proyección financiera para el período 2024-2028 de la Municipalidad de Santa Catarina Mita. Se hace mención que los mismos pueden sufrir alguna variación.

Proyección financiera POM, Municipalidad de Santa Catarina Mita, Jutiapa

Presupuesto Proyectado	Año
Q40,263,651.00	2024
Q40,263,651.00	2025
Q40,263,651.00	2026
Q40,263,651.00	2027
Q40,263,651.00	2028

Fuente: PEI, POM, POA 2024-2028- municipalidad Santa Catarina Mita, Jutiapa.

Presupuesto Proyectado 2024-2028

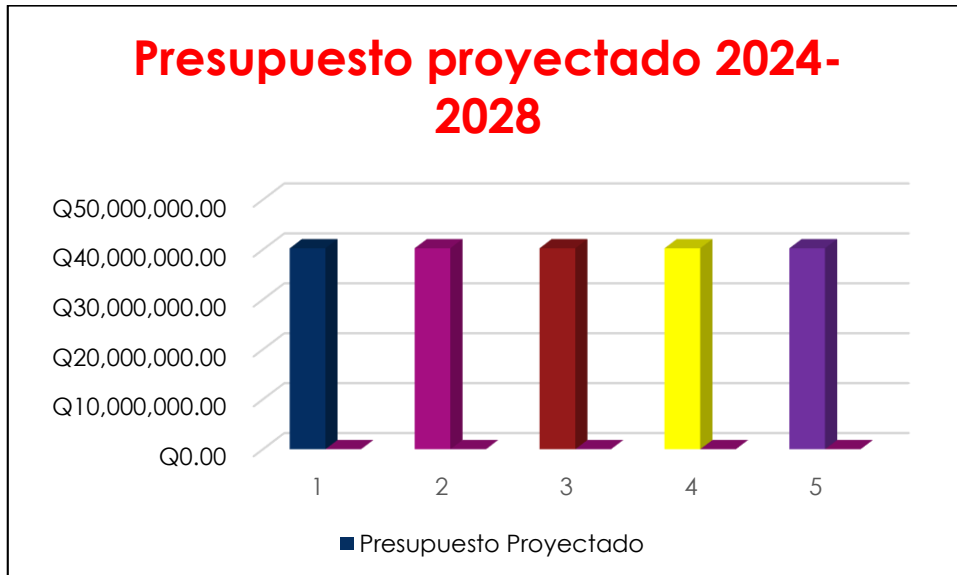

Fuente: PEI, POM, POA 2024-2028 - municipalidad Santa Catarina Mita, Jutiapa.

Conviene señalar que la proyección presupuestaria antes detallada incluye proyectos y actividades con recursos propios y comprometidos, principalmente con aporte CODEDE.

V. Plan Operativo Anual (POA):

La planificación operativa anual para el año fiscal 2024, se ha elaborado con el fin de contar con una guía que responda a las necesidades insatisfechas en la población y de acuerdo a la disponibilidad financiera de la municipalidad para inversión, se presentan los instrumentos de dicho análisis y que sirven para establecer la línea de trabajo para el siguiente año.

5.1. Análisis de la disponibilidad financiera 2024

En el siguiente resumen se presenta el análisis de la disponibilidad financiera de la Municipalidad de Santa Catarina Mita, Jutiapa, para el año 2024. Dicho análisis se realizó en conjunto con las oficinas técnicas municipales DAFIM y DMP.

Disponibilidad financiera para el Plan Operativo Anual 2024

Municipalidad de: SANTA CATARINA MITA Departamento: JUTIAPA

1) Procedencia del financiamiento a nivel municipal para el año 2024	2) Disponibilidad financiera para el año 2024 Q.	3) Monto destinado a Inversión Q.	4) % de Inversión	5) Monto destinado a funcionamiento Q.	6) % de funcionamiento
Situado constitucional	Q 11,072,000.00	Q 9,964,800.00	90%	Q 1,107,200.00	10%
IVA-PAZ	Q 13,225,000.00	Q 9,918,750.00	75%	Q 3,306,250.00	25%
Regalías	Q -	Q -		Q -	
Fonpetrol	Q 375,000.00	Q 375,000.00	100%	Q -	
Cooperación Internacional no reembolsable (técnica, financiera, especie)	Q -	Q -	70%	Q -	30%
Recursos de CODEDE	Q 8,011,651.00	Q 8,011,651.00	100%	Q -	
Ingresos propios	Q 6,437,050.00	Q 3,218,525.00	50%	Q 3,218,525.00	50%
Impuesto a circulación de vehículos terrestres	Q 1,126,000.00	Q 1,126,000.00	100%		
Otras	Q 16,950.00	Q 16,950.00	100%		

...					
7) Total financiamiento para el año fiscal 2024	Q	40,263,651.00			

8) Recursos comprometidos para el año fiscal 2024	Monto comprometido				
Proyectos de arrastre	Q -				
Deuda (monto a pagar en el año)	Q -				
Otros (Especificar)	Q -				
...	Q -				
...	Q -				
9) Total comprometido	Q -				

10) Total Disponible para el año fiscal 2024	Q	40,263,651.00			
---	----------	----------------------	--	--	--

Fuente: PEI, POM, POA 2024-2028 - municipalidad Santa Catarina Mita, Jutiapa.

5.2. Proyectos y actividades programadas por cuatrimestre en el POA 2024

A continuación, se presenta la programación por cuatrimestre para el año 2024, de los proyectos obra y proyectos actividad.

Proyecto obra/Proyecto actividad	Cuatrimestre I/ Meta financiera	Cuatrimestre II/ Meta financiera	Cuatrimestre III/ Meta financiera	Total en Q.
Apoyo Avícolas Mantenimiento De Granja Municipal 2024 Santa Catarina Mita, Jutiapa	Q 444,500.00	Q151,833.33	Q151,833.33	Q151,833.33
Apoyo a la Educación Primaria 2024 Santa Catarina Mita, Jutiapa	Q 216,000.00	Q 72,000.00	Q 72,000.00	Q 72,000.00
Ampliación Escuela Primaria Aldea Zacuapa Santa Catarina Mita, Jutiapa	Q 551,812.00		Q275,906.00	Q275,906.00
Mejoramiento Escuela Primaria Aldea Horcones Santa Catarina Mita, Jutiapa	Q 900,000.00		Q450,000.00	Q450,000.00
Mejoramiento Escuela Primaria Aldea Suchitán Santa Catarina Mita, Jutiapa	Q1,485,839.00		Q800,000.00	Q685,839.00
Mejoramiento Escuela Urbana Santa Catarina Mita, Jutiapa	Q 900,000.00		Q450,000.00	Q450,000.00
Mejoramiento Escuela Primaria Aldea El Quebracho Santa Catarina Mita, Jutiapa	Q 552,000.00		Q300,000.00	Q252,000.00
Apoyo a la Educación Preprimaria 2024 Santa Catarina Mita, Jutiapa	Q 140,200.00	Q 46,733.33	Q 46,733.33	Q 46,733.33
Apoyo a la Educación Básica 2024 Santa Catarina Mita, Jutiapa	Q 363,500.00	Q120,000.00	Q120,000.00	Q123,500.00

Mejoramiento Instituto Básico Dr. Francisco A. Figueroa Santa Catarina Mita, Jutiapa	Q 900,000.00		Q450,000.00	Q450,000.00
Apoyo a la Educación Diversificada 2024 Santa Catarina Mita, Jutiapa	Q 135,000.00	Q 50,000.00	Q 50,000.00	Q 35,000.00
Apoyo Red De Alumbrado Público 2024 Santa Catarina Mita, Jutiapa	Q 323,000.00	Q110,000.00	Q110,000.00	Q103,000.00
Apoyo Señalizadores Viales Policía Municipal De Transito 2024 Santa Catarina Mita, Jutiapa	Q1,078,500.00	Q359,500.00	Q359,500.00	Q359,500.00
Apoyo Calle Cabecera Municipal 2024 Santa Catarina Mita, Jutiapa	Q1,474,500.00	Q491,500.00	Q491,500.00	Q491,500.00
Apoyo Taller(Es) Dirección Municipal De La Mujer 2024 Santa Catarina Mita, Jutiapa	Q 697,950.00	Q232,650.00	Q232,650.00	Q232,650.00
Mejoramiento Calle Rural Aldea Cuesta Del Guayabo Santa Catarina Mita, Jutiapa	Q1,607,000.00		Q900,000.00	Q707,000.00
Mejoramiento Camino Rural Aldea Horcones Hacia Aldea La Arada Santa Catarina Mita, Jutiapa	Q1,115,000.00		Q600,000.00	Q515,000.00
Apoyo Sistema De Agua Potable Mantenimiento Y Mejoramiento 2024 Santa Catarina Mita, Jutiapa	Q2,759,300.00	Q919,766.66	Q919,766.66	Q919,766.67
Saneamiento Sistema De Alcantarillado Sanitario 2024 Municipio De Santa Catarina Mita, Jutiapa	Q 183,500.00	Q 60,000.00	Q 60,000.00	Q 63,500.00
Saneamiento Servicios Tren De Aseo Municipal 2024 Casco Urbano Santa Catarina Mita, Jutiapa	Q1,600,500.00	Q550,000.00	Q550,000.00	Q550,000.00
Apoyo Ecosistema Oficina De Gestión Ambiental Municipal 2024 Santa Catarina Mita, Jutiapa	Q 268,900.00	Q 90,000.00	Q 90,000.00	Q 88,900.00
Apoyo Instalaciones Deportivas Y Recreativas Centro Polideportivo Lic. Rene Vicente Osorio Bolaños 2024 Santa Catarina Mita, Jutiapa	Q 896,700.00	Q298,900.00	Q298,900.00	Q298,900.00
Apoyo Instalaciones Deportivas Y Recreativas A Deportistas Catarinecos 2024 Santa Catarina Mita, Jutiapa	Q 381,200.00	Q125,000.00	Q125,000.00	Q131,200.00

Fuente: PEI, POM, POA 2024-2028- municipalidad Santa Catarina Mita, Jutiapa.

Para la programación cuatrimestral del Plan Operativo Anual 2024 se estima una ejecución financiera de **Q. 38,010,301.97** por cuatrimestre. Conviene señalar, que dicha ejecución dependerá de los diferentes desembolsos con relación a las transferencias del Estado. Por lo tanto, la ejecución física y financiera dependerá de dicho comportamiento de ingresos.

Conclusiones

- La importancia de una planificación participativa y que conlleve el análisis de problemáticas dentro del municipio refleja el resultado de las buenas prácticas que el Gobierno Municipal realiza.
- Por lo tanto los instrumentos antes descritos, serán la guía de la municipalidad de Santa Catarina Mita, Jutiapa, para los siguientes cinco años, de forma estratégica y operativa multianual sobre la cual podrán atender las diferentes problemáticas del municipio.
- La Gestión Municipal actual tiene grandes retos para atender las diferentes problemáticas priorizadas de acuerdo con sus capacidades, competencias propias y delegadas, así como los recursos financieros para el siguiente quinquenio.
- Sin embargo, no es un trabajo que deberá atender de forma unilateral, sino que para ello deberá coordinar con otras Instituciones públicas con presencia en los territorios; organizaciones locales e internacionales; y otros actores que apoyan el quehacer municipal.
- Cabe resaltar que el Plan Estratégico Institucional 2024-2028 del municipio de Santa Catarina Mita, está alineado a todos los instrumentos de planificación vigentes en nuestro país: K'atun Nuestra Guatemala 2032, Política General de Gobierno (PGG), Objetivos de Desarrollo Sostenible (ODS), Plan Departamental de Desarrollo (PDD), Plan Municipal de Desarrollo (PDM).
- Asimismo, el Plan Operativo Anual (POA) es un instrumento de gestión operativa que plantea la programación de los productos institucionales (bienes o servicios) ya sean de competencia propias o las intervenciones que responden a las competencias delegadas que derivan del instrumento de planificación operativa multianual Plan Operativo Multianual (POM) y que se realizan durante el período fiscal correspondiente a un año, en este caso 2024.

Bibliografía

Código Municipal

Conadur-Segeplan. (2015). Plan Nacional de Desarrollo: K'atun Nuestra Guatemala 2032. Guatemala.

Municipalidad Santa Catarina Mita. (2020) Plan de Gobierno Local.

Segeplan. Plan de Desarrollo Municipal (PDM) 2011-2025, Municipio de Santa Catarina Mita, Jutiapa.

Objetivos de Desarrollo Sostenible (ODS) 2030

ANEXOS

Plan Estratégico Institucional 2024-2028

A. PLAN ESTRATÉGICO INSTITUCIONAL (PEI)										B. PLAN OPERATIVO MULTIANUAL (POM)																											
1. Eje K'atun	2. Prioridades Nacionales de Desarrollo	3. Metas Estratégicas de Desarrollo (MED)	4. Resultados Estratégicos de Desarrollo (RED)	5) Resultado Institucional -RI-	6. PDM-OT	7. Resultado municipal			8. Programa Presupuestario		9. PRODUCTO							10. INTERVENCIONES (PROYECTOS O ACTIVIDADES)																			
						Problemática /Potencialidad PDM-OT	7.1 Resultado PDM_OT al 2032	7.2 Programa PDM (en caso no tenga PDM - OT aprobado)	7.3 Resultado PEI 2021 - 2025	8.1 Programa	8.2 Subprograma	No - orden	9.1 Producto Competencia Propia	No - orden	9.2 Producto Competencia delegada	9.3 Unidad de Medida	9.4) Meta física del producto para periodo 2024-2028	9.5) Meta financiera del Producto para periodo 2024-2028 (Q.).	9.5) Responsable del cumplimiento de meta del producto	9.6) Corresponsable del cumplimiento de la meta del producto	10.1 Nombre de la intervención (proyecto o actividad)	10.2 CÓDIGO DE GESTIÓN (cuando aplique)	10.3 CÓDIGO SNI P	10.4 CÓDIGO SMI P	10.5 Unidad de Medida	10.6 Programación multianual intervenciones										10.7) Total Meta Física Multianual	10.8) Total Meta financiera Multianual
																										2024		2025		2026		2027		2028			
																										Física	Financiera	Física	Financiera	Física	Financiera	Física	Financiera	Física	Financiera		
Bienestar para la gente	Seguridad alimentaria y nutricional	Para el año 2032, reducir en no menos de 25 puntos porcentuales la desnutrición crónica en niños y niñas menores de cinco años de los pueblos Maya, Xinka y Garifuna, y la no indígena con énfasis en el área rural.	Para el 2024, se ha disminuido la prevalencia de desnutrición crónica en niñas y niños menores de cinco años en 13.23 puntos porcentuales (De 46.5% en 2015 a 33.27% en 2024)	Desnutrición crónica	Para el 2032, se ha disminuido la prevalencia de desnutrición crónica en niñas y niños menores de cinco años en 2 puntos porcentuales (De 4.36% en 2018 a 2% en 2032)			11. Prevención de la desnutrición crónica	Sin subprograma		1	Personas asistidas para producción de alimentos de autoconsumo	Evento	60	Q 2,222,500.00	Municipalidad	MAGA	Apoyo Avícolas Mantenimiento De Granja Municipal 2024 Santa Catarina Mita, Jutiapa			Evento	12	Q444,500	12	Q444,500	12	Q444,500	12	Q444,500	12	Q444,500	60.00	Q2,222,500				

Bienestar para la gente	Educación	Para 2030, velar porque todas las niñas y todos los niños tengan una enseñanza primaria y secundaria completa, gratuita, equitativa y de calidad que produzca resultados de aprendizajes pertinentes y efectivos.	Para el 2024, se incrementó en 4.6 puntos porcentuales la población que alcanza el nivel de lectura y en 3.53 puntos porcentuales la población que alcanza el nivel de matemática en niñas y niños del sexto grado del nivel primario, (de 40.40% en lectura en 2014 a 45 % a 2024 y de 44.47% en matemática a 48% a 2024).	Baja cobertura en la educación preprimaria, primaria, secundaria	Al año 2032, incrementar las tasas netas de cobertura del nivel preprimario, primario, básico y diversificado en los niños, niñas, jóvenes y señoritas del municipio de Santa Catarina Mita 100%.	14. Gestión de la educación local de calidad	1. Cobertura de educación primaria	2	Estudiantes antes de primaria monolingüe atendidos en el sistema escolar	Evento	60	Q 1,080,000.00	Municipalidad	MINED UC	Apoyo a la Educación Primaria 2024 Santa Catarina Mita, Jutiapa	321330	Evento	12	Q216,000	12	Q216,000	12	Q216,000	12	Q216,000	12	Q216,000	12	Q216,000	60.00	Q1,080,000
Bienestar para la gente	Educación	Para 2030, velar porque todas las niñas y todos los niños tengan una enseñanza primaria y secundaria completa, gratuita, equitativa y de calidad que produzca resultados de aprendizajes pertinentes y efectivos.	Para el 2024, se incrementó en 4.6 puntos porcentuales la población que alcanza el nivel de lectura y en 3.53 puntos porcentuales la población que alcanza el nivel de matemática en niñas y niños del sexto grado del nivel primario, (de 40.40% en lectura en 2014 a 45 % a 2024 y de 44.47% en matemática a 48% a 2024).	Baja cobertura en la educación preprimaria, primaria, secundaria	Al año 2032, incrementar las tasas netas de cobertura del nivel preprimario, primario, básico y diversificado en los niños, niñas, jóvenes y señoritas del municipio de Santa Catarina Mita 100%.	14. Gestión de la educación local de calidad	1. Cobertura de educación primaria	2	Estudiantes antes de primaria monolingüe atendidos en el sistema escolar	M2	0	Q 551,812.00	Municipalidad	MINED UC	Ampliación Escuela Primaria Aldea Zacuapa Santa Catarina Mita, Jutiapa	314542	M2	Q551,812	Q0	Q0	Q0	Q0	Q0	Q0	Q0	0.00	Q551,812				

Bienestar para la gente	Educación	Para 2030, velar porque todas las niñas y todos los niños tengan una enseñanza primaria y secundaria completa, gratuita, equitativa y de calidad que produzca resultados de aprendizajes pertinentes y efectivos.	Para el 2024, se incrementó en 4.6 puntos porcentuales la población que alcanza el nivel de lectura y en 3.53 puntos porcentuales la población que alcanza el nivel de matemática en niñas y niños del sexto grado del nivel primario, (de 40.40% en lectura en 2014 a 45 % a 2024 y de 44.47% en matemática a 48% a 2024).	Baja cobertura en la educación preprimaria, primaria, secundaria	Al año 2032, incrementar las tasas netas de cobertura del nivel preprimario, primario, básico y diversificado en los niños, niñas, jóvenes y señoritas del municipio de Santa Catarina Mita 100%.		14. Gestión de la educación local de calidad	1. Cobertura de educación primaria				Estudiantes antes de primaria monolingüe atendidos en el sistema escolar	0	Q 1,485,839.00	Municipalidad	MINED UC	Mejoramiento Escuela Primaria Aldea Suchitán Santa Catarina Mita, Jutiapa		314 554	M2	Q1,485,839	Q0	Q0	Q0	Q0	0.00	Q1,485,839
Bienestar para la gente	Educación	Para 2030, velar porque todas las niñas y todos los niños tengan una enseñanza primaria y secundaria completa, gratuita, equitativa y de calidad que produzca resultados de aprendizajes pertinentes y efectivos.	Para el 2024, se incrementó en 4.6 puntos porcentuales la población que alcanza el nivel de lectura y en 3.53 puntos porcentuales la población que alcanza el nivel de matemática en niñas y niños del sexto grado del nivel primario, (de 40.40% en lectura en 2014 a 45 % a 2024 y de 44.47% en matemática a 48% a 2024).	Baja cobertura en la educación preprimaria, primaria, secundaria	Al año 2032, incrementar las tasas netas de cobertura del nivel preprimario, primario, básico y diversificado en los niños, niñas, jóvenes y señoritas del municipio de Santa Catarina Mita 100%.		14. Gestión de la educación local de calidad	1. Cobertura de educación primaria				Estudiantes antes de primaria monolingüe atendidos en el sistema escolar	0	Q 900,000.00	Municipalidad	MINED UC	Mejoramiento Escuela Urbana Santa Catarina Mita, Jutiapa		314 556	M2	Q900,000	Q0	Q0	Q0	Q0	0.00	Q900,000

Bienestar para la gente	Educación	Para 2030, velar porque todas las niñas y todos los niños tengan una enseñanza primaria y secundaria completa, gratuita, equitativa y de calidad que produzca resultados de aprendizajes pertinentes y efectivos.	Para el 2024 se ha incrementado la tasa de variación acumulada de la matrícula oficial de preprimaria a 6.5% (de 2.2% en 2020 a 6.5% en 2024) Resultado Institucional.	Baja cobertura en la educación preprimaria, primaria, secundaria	Al año 2032, incrementar las tasas netas de cobertura del nivel preprimario, primario, básico y diversificado en los niños, niñas, jóvenes y señoritas del municipio de Santa Catarina Mita 100%.		14. Gestión de la educación local de calidad	2. Cobertura de educación preprimaria		3	Estudiantes antes del nivel preprimario atendidos en el sistema escolar	Evento	60	Q 701,000.00	Municipalidad	MINEDUC	Apoyo a la Educación Preprimaria 2024 Santa Catarina Mita, Jutiapa		321 333	Evento	12	Q140,200	12	Q140,200	12	Q140,200	12	Q140,200	12	Q140,200	60.00	Q701,000
Bienestar para la gente	Educación	Para 2030, velar porque todas las niñas y todos los niños tengan una enseñanza primaria y secundaria completa, gratuita, equitativa y de calidad que produzca resultados de aprendizajes pertinentes y efectivos.	Para el 2024, se incrementó en 05 puntos porcentuales la población que alcanza el nivel de lectura y en 03 puntos porcentuales la población que alcanza el nivel de matemática en jóvenes del tercer grado del ciclo básico del nivel medio, (de 15% en lectura en 2013 a 20% a 2024 y de 18% en matemática a 21% a 2024).	Baja cobertura en la educación preprimaria, primaria, secundaria	Al año 2032, incrementar las tasas netas de cobertura del nivel preprimario, primario, básico y diversificado en los niños, niñas, jóvenes y señoritas del municipio de Santa Catarina Mita 100%.		14. Gestión de la educación local de calidad	3. Cobertura de educación básica		4	Estudiantes antes del ciclo básico atendidos en el sistema escolar	Evento	60	Q 1,817,500.00	Municipalidad	MINEDUC	Apoyo a la Educación Básica 2024 Santa Catarina Mita, Jutiapa		321 337	Evento	12	Q363,500	12	Q363,500	12	Q363,500	12	Q363,500	12	Q363,500	60.00	Q1,817,500

Bienestar para la gente	Educación	Para 2030, velar porque todas las niñas y todos los niños tengan una enseñanza primaria y secundaria completa, gratuita, equitativa y de calidad que produzca resultados de aprendizajes pertinentes y efectivos.	Para el 2024, se incrementó en 05 puntos porcentuales la población que alcanza el nivel de lectura y en 03 puntos porcentuales la población que alcanza el nivel de matemática en jóvenes del tercer grado del ciclo básico del nivel medio, (de 15% en lectura en 2013 a 20% a 2024 y de 18% en matemática a 21% a 2024).	Baja cobertura en la educación preprimaria, primaria, secundaria	Al año 2032, incrementar las tasas netas de cobertura del nivel preprimario, primario, básico y diversificado en los niños, niñas, jóvenes y señoritas del municipio de Santa Catarina Mita 100%.		14. Gestión de la educación local de calidad	3. Cobertura de educación básica				Estudiantes antes del ciclo básico atendidos en el sistema escolar	0	Q 900,00 0.00	Municipalidad	MINEDUC	Mejoramiento Instituto Básico Dr. Francisco A. Figueroa Santa Catarina Mita, Jutiapa		314 549	M2	Q900 ,000	Q0	Q0	Q0	Q0	0.00	Q900,0 00				
Bienestar para la gente	Educación	SIN MED ASOCIADA	Para el 2024 se ha incrementado la tasa de promoción de los estudiantes en el nivel medio, ciclo diversificado del sector oficial a 90% (de 82.1% 2015 a 90% en 2024)	Baja cobertura en la educación preprimaria, primaria, secundaria	Al año 2032, incrementar las tasas netas de cobertura del nivel preprimario, primario, básico y diversificado en los niños, niñas, jóvenes y señoritas del municipio de Santa Catarina Mita 100%.		14. Gestión de la educación local de calidad	4. Cobertura de educación diversificada	5	Evento	60	Estudiantes antes del ciclo diversificado en el sistema escolar.	60	Q 675,00 0.00	Municipalidad	MINEDUC	Apoyo a la Educación Diversificada 2024 Santa Catarina Mita, Jutiapa	321 341	Evento	12	Q135 ,000	12	Q135 ,000	12	Q135 ,000	12	Q135 ,000	12	Q135 ,000	60.0 0	Q675,0 00

Estado Garante de los Derechos Humanos y Conductor del Desarrollo	Fortalecimiento institucional, seguridad y justicia	SIN MED ASOCIADA	Para el 2024, se ha disminuido en 26 puntos la tasa de delitos cometidos contra el patrimonio de las personas (De 56 en 2019 a 30.4 por cada cien mil habitantes en 2024)	Falta de cobertura de servicios básicos	Al 2025 se habrá aprobado el Plan de Ordenamiento Territorial y su reglamento	17. Seguridad Integral	1. Prevención de hechos delictivos contra el patrimonio	1	Áreas con alumbrado público	Evento	60	Q 1,615,000.00	Municipalidad	Apoyo Red De Alumbrado Público 2024 Santa Catarina Mita, Jutiapa	321347	Evento	12	Q323,000	12	Q323,000	12	Q323,000	12	Q323,000	12	Q323,000	60.00	Q1,615,000
Guatemala Urbana y Rural	Ordenamiento Territorial	El 100.0% de los municipios cuentan con planes de ordenamiento territorial integral que se implementan satisfactoriamente.	Al final del 2024 el 26.8 % de los municipios implementan los Planes de Desarrollo Municipal y Ordenamiento Territorial al PDM-OT. (De 0% en 2018 a 26.88% en 2024)	Falta de cobertura de servicios básicos	Para el año 2032, se ha mejorado el acceso vial del área rural y el casco urbano, mejorando la conexión urbano - rural del municipio.	19. Movilidad urbana y espacios públicos	1. Desarrollo Municipal y Ordenamiento Territorial	2	Áreas con ordenamiento vial	Evento	60	Q 5,392,500.00	Municipalidad	Apoyo Señalización Viales Policía Municipal De Transit o 2024 Santa Catarina Mita, Jutiapa	321351	Evento	12	Q1,078,500	12	Q1,078,500	12	Q1,078,500	12	Q1,078,500	12	Q1,078,500	60.00	Q5,392,500
Guatemala Urbana y Rural	Ordenamiento Territorial	El 100.0% de los municipios cuentan con planes de ordenamiento territorial integral que se implementan satisfactoriamente.	Al final del 2024 el 26.8 % de los municipios implementan los Planes de Desarrollo Municipal y Ordenamiento Territorial al PDM-OT. (De 0% en 2018 a 26.88% en 2024)	Falta de cobertura de servicios básicos	Para el año 2032, se ha mejorado el acceso vial del área rural y el casco urbano, mejorando la conexión urbano - rural del municipio.	19. Movilidad urbana y espacios públicos	1. Desarrollo Municipal y Ordenamiento Territorial	3	Áreas con ordenamiento vial	Evento	60	Q 7,372,500.00	Municipalidad	Apoyo Calle Cabece ra Municipal 2024 Santa Catarina Mita, Jutiapa	321357	Evento	12	Q1,474,500	12	Q1,474,500	12	Q1,474,500	12	Q1,474,500	12	Q1,474,500	60.00	Q7,372,500

			41.1 a 29.68 * /36.40 a 26.3, Huehuetenango : 28.6 a 20.66* /45.20 a 32.6, Quiché 41.8 a 30.19* /32.90 a 23.8, Chiquimula 41.1 a 29.68 * /29.50 a 21.30]																										
Bienestar para la gente	Reducción de la pobreza y protección social	Para 2030, potenciar y promover la inclusión social, económica y política de todos, independientemente de su edad, sexo, discapacidad, raza, etnia, origen, religión o situación económica u otra condición.	Para el 2024, se ha disminuido la pobreza y pobreza extrema con énfasis en los departamentos prioritarios, en 27.8 puntos porcentuales. (De 2014 a 2024 en: pobreza extrema * / pobreza **/ Alta Verapaz : 53.6 a 38.71 * /29.50 a 21.3, Sololá: 39.9 a 28.82 */41.10 a 29.7, Totonicapán: 41.1 a 29.68 * /36.40 a 26.3, Huehuetenango : 28.6 a 20.66* /45.20 a 32.6, Quiché 41.8 a 30.19* /32.90 a 23.8, Chiquim		Producción de café de calidad		Para el año 2032, se ha mejorado el acceso vial del área rural y el casco urbano, mejorando la conexión urbano-rural del municipio.							M2	0	Q 1,115,000.00	Municipalidad	CODED E	Mejoramiento Camino Rural Aldea Horcones Hacia Aldea La Arada Santa Catarina Mita, Jutiapa		314 541	Metro	Q1,115,000	Q0	Q0	Q0	Q0	0.00	Q1,115,000

Recursos Naturales para hoy y para el Futuro	Acceso al agua y gestión de RRNN	Para 2030, lograr la ordenación sostenible y el uso eficiente de los recursos naturales	Para el 2024, se ha incrementado en 10.8 puntos porcentuales el acceso a agua potable domiciliario en los hogares guatemaltecos (De 76.3% en 2014 a 87.10% en 2024).	Falta de cobertura de servicios básicos	Para el 2032, se ha incrementado en 14 puntos porcentuales el acceso a saneamiento básico en los hogares del municipio (De 16.33% en 2018 a 30% en 2032).		13. Prevención de la mortalidad	1. Prevención de la mortalidad en la niñez	7	Familias con servicios de recolección, tratamiento y disposición final de desechos y residuos sólidos		Evento	60	Q 8,002,500.00	Municipalidad	Saneamiento Servicio S Tren De Aseo Municipal 2024 Casco Urbano Santa Catarina a Mita, Jutiapa	321328	Evento	12	Q1,600,500	12	Q1,600,500	12	Q1,600,500	12	Q1,600,500	12	Q1,600,500	60.00	Q8,002,500
Recursos Naturales para hoy y para el Futuro	Acceso al agua y gestión de RRNN	Para 2020, promover la ordenación sostenible de todos los tipos de bosques, poner fin a la deforestación, recuperar los bosques degradados e incrementar la forestación y la reforestación a nivel de país.	Para el 2024, se ha incrementado la cobertura forestal a 33.7 por ciento a nivel nacional (33.0% en 2016)	Turístico	Para el 2032, se ha incrementado la cobertura forestal a 10 por ciento a nivel municipal (Pasado de 825.39 ha en el año 2018 a 900 ha en 2032)		18. Ambiente y Recursos Naturales	1. Cobertura Forestal	8	Áreas municipales reforestadas o conservadas		Evento	60	Q 1,344,500.00	Municipalidad	Apoyo Ecosistema Oficina De Gestión Ambiental Municipal 2024 Santa Catarina a Mita, Jutiapa	321353	Evento	12	Q268,900	12	Q268,900	12	Q268,900	12	Q268,900	12	Q268,900	60.00	Q1,344,500
Estado Garantía de los Derechos Humanos y Conductor del Desarrollo	Fortalecimiento Institucional, seguridad y justicia	MED 12 - Crear instituciones eficaces, responsables y transparentes a todos los niveles	13 FOMENTO AL DEPORTE NO FEDERADO Y A LA RECREACIÓN	Inseguridad ciudadana	Para el 2032, se ha disminuido la violencia intrafamiliar (De 73 casos en 2018 a 36 casos en 2032)		17. Seguridad Integral	1. Prevención de hechos delictivos contra el patrimonio	7	Festivales deportivos, recreativos y otros eventos de carácter especial, realizados para promover el acceso a la		Evento	60	Q 4,483,500.00	Municipalidad	MCD Apoyo Instalaciones Deportivas Y Recreativas Centro Polideportivo Lic. Rene Vicente Osorio Bolaños 2024 Santa Catarina a Mita, Jutiapa	321537	Evento	12	Q896,700	12	Q896,700	12	Q896,700	12	Q896,700	12	Q896,700	60.00	Q4,483,500

Estado Garante de los Derechos Humanos y Conductor del Desarrollo	Fortalecimiento Institucional, seguridad y justicia	MED 12 - Crear instituciones eficaces, responsables y transparentes a todos los niveles	14 FOMENTO AL DEPORTES NO FEDERADO Y A LA RECREACIÓN	Inseguridad ciudadana	Para el 2032, se ha disminuido la violencia intrafamiliar (De 73 casos en 2018 a 36 casos en 2032)	17. Seguridad Integral	1. Prevención de hechos delictivos contra el patrimonio	actividad física y la recreación	Evento	60	Q 1,906,000.00	Municipalidad	MCD	Apoyo Instalaciones Deportivas Y Recreativas A Deportistas Catarinecos 2024 Santa Catarina Mita, Jutiapa	321 543	Evento	12	Q381 ,200	12	Q381 ,200	12	Q381 ,200	12	Q381 ,200	12	Q381 ,200	60.0 0	Q1,906 ,000
Total meta financiera Multianual de los Productos												Total Meta Financiera de las Intervenciones							Q62,827,901.00									
11 Gastos de funcionamiento sin vinculación a resultados.							Dirección y Coordinación	Informe			Q3,500,000.00		Dirección y Coordinación		Informes	12	Q300,000	13	Q325,000	15	Q375,000	17	Q425,000	19	Q475,000	76.0 0	Q1,900,000	
INSTRUCCIONES												TOTAL POM							Q64,727,901.00									

Fuente: PEI, POM, POA 2024-2028- municipalidad Santa Catarina Mita, Jutiapa.

Plan Operativo Anual (POA) 2024, Municipalidad de Santa Catarina Mita, Jutiapa

Plan Operativo Anual (POA)																															
																				11) Meta de la intervención 2024											
1) Eje k'atún	2) Prioridades Nacionales de Desarrollo	3) Metas Estratégicas de Desarrollo (MED)	4) Resultados Estratégicos de Desarrollo (RED)	5) Resultado Institucional -RI-	6. PDM-OT	7) Resultado Municipal			8 Programa Presupuestario		9) PRODUCTO						10) Intervenciones (proyectos, actividades)					11.1 Meta física	11.2 Meta financiera (monto estimado Q.)	11.3 Programación Primer cuatrimestre		11.4 Programación Segundo cuatrimestre		11.5 Programación Tercer cuatrimestre			
						Problemática/Potencialidad PDM-OT	7.1 Resultado PDM_OT al 2032	7.2 Programa PDM (en caso no tenga PDM - OT aprobado)	7.3 Meta del Resultado del 2024 - 2028	8.1 Programa Presupuestario	8.2 Subprograma	No. orden	9.1 Producto Competencia Propia	No. orden	9.2 Producto Competencia delegada	9.3 Unidad de Medida	9.4) Meta física del producto para periodo 2024	9.5) Meta financiera del Producto para periodo 2024	No. orden	10.1 Nombre del Proyecto / Actividad	10.2 SNIP			10.3 SMIP	10.4 Unidad de medida	Física	Financiera	Física	Financiera	Física	Financiera
Bienestar para la gente	Seguridad alimentaria y nutricional	Para el año 2032, reducir en no menos de 25 puntos porcentuales la desnutrición crónica en niñas y niños menores de cinco años de los pueblos Maya, Xinka y Garifuna, y la no indígena con énfasis en el área rural.	Para el 2024, se ha disminuido la prevalencia de desnutrición crónica en niñas y niños menores de cinco años en 13.23 puntos porcentuales (De 46.5% en 2018 a 33.27% en 2024)		Desnutrición crónica	Para el 2032, se ha disminuido la prevalencia de desnutrición crónica en niñas y niños menores de cinco años en 2 puntos porcentuales (De 4.36% en 2018 a 2% en 2032)			11. Prevención de la desnutrición crónica	Sin subprograma			1	Personas asistidas para producción de alimentos de autoconsumo	Evento	12	Q 444,500.00		1	Apoyo Avícolas Mantenimiento De Granja Municipal 2024 Santa Catarina Mita, Jutiapa	3213 18		Evento	12	Q 444,500.00	4	Q 151,833.33	4	Q 151,833.33	4	Q 151,833.33
Bienestar para la gente	Educación	Para 2030, velar porque todas las niñas y todos los niños tengan una enseñanza primaria y secundaria completa, gratuita, equitativa y de calidad que produzca resultados de aprendizajes pertinentes y efectivos.	Para el 2024, se incrementó en 4.6 puntos porcentuales la población que alcanza el nivel de lectura y en 3.53 puntos porcentuales la población que alcanza el nivel de matemática en niñas y niños del		Baja cobertura en la educación preprimaria, primaria, secundaria	Al año 2032, incrementar las tasas de cobertura a del nivel preprimario, primario, básico y diversificado en los niños, niñas, jóvenes y señoritas del municipio de Santa Catarina			14. Gestión de la educación local de calidad	1. Cobertura de educación primaria			2	Estudiantes de primaria monolingüe atendidos en el sistema escolar	Evento	12	Q 216,000.00		2	Apoyo a la Educación Primaria 2024 Santa Catarina Mita, Jutiapa	3213 30		Evento	12	Q 216,000.00	4	Q 72,000.00	4	Q 72,000.00	4	Q 72,000.00

			sexto grado del nivel primario, (de 40.40% en lectura en 2014 a 45 % a 2024 y de 44.47% en matemática a 48% a 2024).		Mita 100%.																				
Bienestar para la gente	Educación	Para 2030, velar porque todas las niñas y todos los niños tengan una enseñanza primaria y secundaria completa, gratuita, equitativa y de calidad que produzca resultados de aprendizajes pertinentes y efectivos.	Para el 2024, se incrementó en 4.6 puntos porcentual es la población que alcanza el nivel de matemática a en niños y niñas del sexto grado del nivel primario, (de 40.40% en lectura en 2014 a 45 % a 2024 y de 44.47% en matemática a 48% a 2024).	Baja cobertura en la educación preprimaria, primaria, secundaria	Al año 2032, incrementar las tasas netas de cobertura a del nivel pre-primario, primario, básico y diversificado en los niños, niñas, jóvenes y señoritas del municipio de Santa Catarina Mita 100%.			14. Gestión de la educación local de calidad	1. Cobertura de educación primaria			Estudiantes de primaria monolingüe atendidos en el sistema escolar	M2	0	Q 551,812.00	3	Ampliación Escuela Primaria Aldea Zacuapa Santa Catarina Mita, Jutiapa	314542	M2	Q 551,812.00				Q 275,906.00	Q 275,906.00
Bienestar para la gente	Educación	Para 2030, velar porque todas las niñas y todos los niños tengan una enseñanza primaria y secundaria completa, gratuita, equitativa y de calidad que produzca resultados de aprendizajes pertinentes y efectivos.	Para el 2024, se incrementó en 4.6 puntos porcentual es la población que alcanza el nivel de lectura y en 3.53 puntos porcentual es la población que alcanza el nivel de matemática a en niños y niñas del sexto grado del nivel primario, (de 40.40% en lectura en 2014 a 45 % a 2024 y de 44.47% en matemática a 48% a 2024).	Baja cobertura en la educación preprimaria, primaria, secundaria	Al año 2032, incrementar las tasas netas de cobertura a del nivel pre-primario, primario, básico y diversificado en los niños, niñas, jóvenes y señoritas del municipio de Santa Catarina Mita 100%.			14. Gestión de la educación local de calidad	1. Cobertura de educación primaria			Estudiantes de primaria monolingüe atendidos en el sistema escolar		0	Q 900,000.00	4	Mejoramiento Escuela Primaria Aldea Horcones Santa Catarina Mita, Jutiapa	314546	M2	Q 900,000.00				Q 450,000.00	Q 450,000.00

			en 2014 a 45 % a 2024 y de 44.47% en matemática a 48% a 2024).																									
Bienestar para la gente	Educación	Para 2030, velar porque todas las niñas y todos los niños tengan una enseñanza primaria y secundaria completa, gratuita, equitativa y de calidad que produzca resultados de aprendizajes pertinentes y efectivos.	Para el 2024, se incrementó en 4.6 puntos porcentual es la población que alcanza el nivel de lectura y en 3.53 puntos porcentual es la población que alcanza el nivel de matemática en niños y niñas del sexto grado del nivel primario, (de 40.40% en lectura en 2014 a 45 % a 2024 y de 44.47% en matemática a 48% a 2024).	Baja cobertura en la educación preprimaria, primaria, secundaria	Al año 2032, incrementar las tasas netas de cobertura a del nivel pre-primario, primario, básico y diversificado en los niños, niñas, jóvenes y señoritas del municipio de Santa Catarina Mita 100%.				14. Gestión de la educación local de calidad	1. Cobertura de educación primaria				0	Q 1,485,839.00	5		Mejoramiento Escuela Primaria Aldea Suchitán Santa Catarina Mita, Jutiapa	3145 54	M2	Q 1,485,839.00						Q 800,000.00	Q 685,839.00
Bienestar para la gente	Educación	Para 2030, velar porque todas las niñas y todos los niños tengan una enseñanza primaria y secundaria completa, gratuita, equitativa y de calidad que produzca resultados de aprendizajes pertinentes y efectivos.	Para el 2024, se incrementó en 4.6 puntos porcentual es la población que alcanza el nivel de lectura y en 3.53 puntos porcentual es la población que alcanza el nivel de matemática en niños y niñas del sexto grado del nivel primario, (de 40.40% en lectura en 2014 a 45 % a 2024 y de 44.47% en matemática a 48% a 2024).	Baja cobertura en la educación preprimaria, primaria, secundaria	Al año 2032, incrementar las tasas netas de cobertura a del nivel pre-primario, primario, básico y diversificado en los niños, niñas, jóvenes y señoritas del municipio de Santa Catarina Mita 100%.				14. Gestión de la educación local de calidad	1. Cobertura de educación primaria				0	Q 900,000.00	6		Mejoramiento Escuela Urbana Santa Catarina Mita, Jutiapa	3145 56	M2	Q 900,000.00					Q 450,000.00	Q 450,000.00	

Bienestar para la gente	Educación	Para 2030, velar porque todas las niñas y todos los niños tengan una enseñanza primaria y secundaria completa, gratuita, equitativa y de calidad que produzca resultados de aprendizajes pertinentes y efectivos.	a a 48% a 2024). Para el 2024, se incrementó en 4.6 puntos porcentual es la población que alcanza el nivel de lectura y en 3.53 puntos porcentual es la población que alcanza el nivel de matemática en niños y niñas del sexto grado del nivel primario, (de 40.40% en lectura en 2014 a 45 % a 2024 y de 44.47% en matemática a a 48% a 2024).	Baja cobertura en la educación preprimaria, primaria, secundaria	Al año 2032, incrementar las tasas netas de cobertura a del nivel pre-primario, primario, básico y diversificado en los niños, niñas, jóvenes y señoritas del municipio de Santa Catarina Mita 100%.			14. Gestión de la educación local de calidad	1. Cobertura de educación primaria					0	Q 552,000.00	7	Mejoramiento Escuela Primaria Aldea El Quebracho Santa Catarina Mita, Jutiapa	314557	M2	Q 552,000.00				Q 300,000.00	Q 252,000.00
Bienestar para la gente	Educación	Para 2030, velar porque todas las niñas y todos los niños tengan una enseñanza primaria y secundaria completa, gratuita, equitativa y de calidad que produzca resultados de aprendizajes pertinentes y efectivos.	Para el 2024 se ha incrementado la tasa de variación acumulada de la matrícula oficial de preprimaria a 6.5% (de 2.2% en 2020 a 6.5% en 2024) Resultado Institucional.	Baja cobertura en la educación preprimaria, primaria, secundaria	Al año 2032, incrementar las tasas netas de cobertura a del nivel pre-primario, primario, básico y diversificado en los niños, niñas, jóvenes y señoritas del municipio de Santa Catarina Mita 100%.			14. Gestión de la educación local de calidad	2. Cobertura de educación preprimaria	3			Evento	12	Q 140,200.00	8	Apoyo a la Educación Preprimaria 2024 Santa Catarina Mita, Jutiapa	321333	Evento	12	Q 140,200.00	4	Q 46,733.33	4	Q 46,733.33

Bienestar para la gente	Educación	Para 2030, velar porque todas las niñas y todos los niños tengan una enseñanza primaria y secundaria completa, gratuita, equitativa y de calidad que produzca resultados de aprendizajes pertinentes y efectivos.	Para el 2024, se incrementó en 05 puntos porcentual es la población que alcanza el nivel de lectura y en 03 puntos porcentual es la población que alcanza el nivel de matemática en jóvenes del tercer grado del ciclo básico del nivel medio, (de 15% en lectura en 2013 a 20% a 2024 y de 18% en matemática a 21% a 2024).	Baja cobertura en la educación preprimaria, primaria, secundaria	Al año 2032, incrementar las tasas netas de cobertura a del nivel preprimario, primario, básico y diversificado en los niños, niñas, jóvenes y señoritas del municipio de Santa Catarina Mita 100%.						14. Gestión de la educación local de calidad	3. Cobertura de educación básica									4	Estudiantes del ciclo básico atendidos en el sistema escolar	Evento	12	Q 363,500.00	9	Apoyo a la Educación Básica 2024 Santa Catarina Mita, Jutiapa	3213 37	Evento	12	Q 363,500.00	4	Q 120,000.00	4	Q 120,000.00	4	Q 123,500.00
Bienestar para la gente	Educación	Para 2030, velar porque todas las niñas y todos los niños tengan una enseñanza primaria y secundaria completa, gratuita, equitativa y de calidad que produzca resultados de aprendizajes pertinentes y efectivos.	Para el 2024, se incrementó en 05 puntos porcentual es la población que alcanza el nivel de lectura y en 03 puntos porcentual es la población que alcanza el nivel de matemática en jóvenes del tercer grado del ciclo básico del nivel medio, (de 15% en lectura en 2013 a 20% a 2024 y de 18% en matemática a 21% a 2024).	Baja cobertura en la educación preprimaria, primaria, secundaria	Al año 2032, incrementar las tasas netas de cobertura a del nivel preprimario, primario, básico y diversificado en los niños, niñas, jóvenes y señoritas del municipio de Santa Catarina Mita 100%.						14. Gestión de la educación local de calidad	3. Cobertura de educación básica	4								10	Estudiantes del ciclo básico atendidos en el sistema escolar	M2	0	Q 900,000.00	10	Mejoramiento Instituto Básico Dr. Francisco A. Figueroa Santa Catarina Mita, Jutiapa	3145 49	M2	Q 900,000.00		Q 450,000.00		Q 450,000.00			

Bienestar para la gente	Educación	SIN MED ASOCIADA	Para el 2024 se ha incrementado la tasa de promoción de los estudiantes en el nivel medio, ciclo diversificado del sector oficial a 90% (de 82.1% a 90% en 2024)	Baja cobertura en la educación preprimaria, primaria, secundaria	Al año 2032, incrementar las tasas netas de cobertura a del nivel preprimario, primario, básico y diversificado en los niños, niñas, jóvenes y señoritas del municipio de Santa Catarina Mita 100%.			14. Gestión de la educación local de calidad	4. Cobertura de educación diversificado	5	Estudiantes del ciclo diversificado en el sistema escolar.	Evento	12	Q 135,000.00	11	Apoyo a la Educación Diversificada 2024 Santa Catarina Mita, Jutiapa	3213 41	Evento	12	Q 135,000.00	4	Q 50,000.00	4	Q 50,000.00	4	Q 35,000.00
Estado Garantado de los Derechos Humanos y Conductor del Desarrollo	Fortalecimiento institucional, seguridad y justicia	SIN MED ASOCIADA	Para el 2024, se ha disminuido en 26 puntos la tasa de delitos cometidos contra el patrimonio de las personas (De 56 en 2019 a 30.4 por cada cien mil habitantes en 2024)	Falta de cobertura de servicios básicos	Al 2025 se habrá aprobado el Plan de Ordenamiento Territorial y su reglamento			17. Seguridad Integral	1. Prevención de hechos delictivos contra el patrimonio	1	Áreas con alumbrado público	Evento	12	Q 323,000.00	12	Apoyo Red De Alumbrado Público 2024 Santa Catarina Mita, Jutiapa	3213 47	Evento	12	Q 323,000.00	4	Q 110,000.00	4	Q 110,000.00	4	Q 103,000.00
Guatemala Urbana y Rural	Ordenamiento Territorial	El 100.0% de los municipios cuentan con planes de ordenamiento territorial integral que se implementan satisfactoriamente.	Al final del 2024 el 26.8 % de los municipios implementan los Planes de Desarrollo Municipal y Ordenamiento Territorial PDM-OT. (De 0% en 2018 a 26.88% en 2024)	Falta de cobertura de servicios básicos	Para el año 2032, se ha mejorado el acceso vial del área rural y el casco urbano, mejorando la conexión urbano - rural del municipio.			19. Movilidad urbana y espacios públicos	1. Desarrollo Municipal y Ordenamiento Territorial	2	Áreas con ordenamiento vial	Evento	12	Q 1,078,500.00	13	Apoyo Señalización Viales Pólizia Municipal De Transito 2024 Santa Catarina Mita, Jutiapa	3213 51	Evento	12	Q 1,078,500.00	4	Q 359,500.00	4	Q 359,500.00	4	Q 359,500.00

Guatemala Urbana y Rural	Ordenamiento Territorial	El 100.0% de los municipios cuentan con planes de ordenamiento territorial integral que se implementan satisfactoriamente.	Al final del 2024 el 26.8 % de los municipios implementan los Planes de Desarrollo Municipal y Ordenamiento Territorial PDM-OT. (De 0% en 2018 a 26.88% en 2024)	Falta de cobertura de servicios básicos	Para el año 2032, se ha mejorado el acceso vial del área rural y el casco urbano, mejorando la conexión urbano - rural del municipio.			19. Movilidad urbana y espacios públicos	1. Desarrollo Municipal y Ordenamiento Territorial	3	Áreas con ordenamiento vial		Evento	12	Q 1,474,500.00	14	Apoyo Calle Cabecera Municipal 2024 Santa Catarina Mita, Jutiapa	321357	Evento	12	Q 1,474,500.00	4	Q 491,500.00	4	Q 491,500.00	4	Q 491,500.00
Bienestar para la gente	Reducción de la pobreza y protección social	Implementar sistemas y medidas de protección social para todos nacionalmente apropiadas, incluidos pisos, y para el año 2030 lograr una cobertura sustancial de los pobres y los vulnerables.	Para el 2024, se ha incrementado en 2,662,105 el número de personas con cobertura de programas sociales para personas en situación de pobreza y vulnerabilidad (de 734,181 en el 2018 a 2,662,105 a 2024)	N/A	Para el 2032, se ha reducido la razón de mortalidad materna a 0 casos (de 0 casos en el año 2018 a 0 casos en el año 2032)			19. Movilidad urbana y espacios públicos	2. Mejora de la gestión municipal	4	Mujeres beneficiadas con capacitación y asistencia técnica en proyectos productivos		Evento	12	Q 697,950.00	15	Apoyo Taller(Es) Dirección Municipal De La Mujer 2024 Santa Catarina Mita, Jutiapa	321535	Evento	12	Q 697,950.00	4	Q 232,650.00	4	Q 232,650.00	4	Q 232,650.00
Bienestar para la gente	Reducción de la pobreza y protección social	Para 2030, potenciar y promover la inclusión social, económica y política de todos, independientemente de su edad, sexo, discapacidad, raza, etnia, origen, religión o situación económica u otra condición.	Para el 2024, se ha disminuido la pobreza y pobreza extrema con énfasis en los departamentos prioritizados, en 27.8 puntos porcentuales. (De 2014 a 2024 en: pobreza extrema* / pobreza** / Alta Verapaz: 53.6 a 38.71 * /29.50 a 21.3, Sololá: 39.9 a	Producción de café de calidad	Para el año 2032, se ha mejorado el acceso vial del área rural y el casco urbano, mejorando la conexión urbano - rural del municipio.			19. Movilidad urbana y espacios públicos	1. Desarrollo Municipal y Ordenamiento Territorial	6	Carreteras y caminos terciarios	M2		0	Q 1,607,000.00	16	Mejoramiento Calle Rural Aldea Cuesta Del Guayabo Santa Catarina Mita, Jutiapa	314538	Metro		Q 1,607,000.00		Q 900,000.00		Q 707,000.00		

Recursos Naturales para hoy y para el Futuro	Acceso al agua y gestión de RRNN	Para 2030, lograr la ordenación sostenible y el uso eficiente de los recursos naturales	Para el 2024, se ha incrementado en 10.8 puntos porcentuales el acceso a agua potable domiciliar en los hogares guatemaltecos (De 76.3% en 2014 a 87.10% en 2024).	Falta de cobertura de servicios básicos	Para el 2032, se ha incrementado en 10 puntos porcentuales el acceso a agua potable domiciliar en los hogares del municipio (De 88% en 2018 a 98% en 2032).			13. Prevención de la mortalidad	1. Prevención de la mortalidad en la niñez	5	Familias con servicios de agua apta para consumo humano			Evento	12	Q 2,759,300.00	18	Apoyo Sistema De Agua Potable Mantenimiento Y Mejoramiento 2024 Santa Catarina Mita, Jutiapa	3213 20	Evento	12	Q 2,759,300.00	4	Q 919,766.66	4	Q 919,766.66	4	Q 919,766.67
Recursos Naturales para hoy y para el Futuro	Acceso al agua y gestión de RRNN	Para 2030, lograr la ordenación sostenible y el uso eficiente de los recursos naturales	Para el 2024, se ha incrementado en 10.8 puntos porcentuales el acceso a agua potable domiciliar en los hogares guatemaltecos (De 76.3% en 2014 a 87.10% en 2024).	Falta de cobertura de servicios básicos	Para el 2032, se ha incrementado en 14 puntos porcentuales el acceso a saneamiento básico en los hogares del municipio (De 16.33% en 2018 a 30% en 2032).			13. Prevención de la mortalidad	1. Prevención de la mortalidad en la niñez	6	Familias con servicios de alcantarillado			Evento	12	Q 183,500.00	19	Saneamiento Sistema De Alcantarillado Sanitario 2024 Municipio De Santa Catarina Mita, Jutiapa	3213 25	Evento	12	Q 183,500.00	4	Q 60,000.00	4	Q 60,000.00	4	Q 63,500.00
Recursos Naturales para hoy y para el Futuro	Acceso al agua y gestión de RRNN	Para 2030, lograr la ordenación sostenible y el uso eficiente de los recursos naturales	Para el 2024, se ha incrementado en 10.8 puntos porcentuales el acceso a agua potable domiciliar en los hogares guatemaltecos (De 76.3% en 2014 a 87.10% en 2024).	Falta de cobertura de servicios básicos	Para el 2032, se ha incrementado en 14 puntos porcentuales el acceso a saneamiento básico en los hogares del municipio (De 16.33% en 2018 a 30% en 2032).			13. Prevención de la mortalidad	1. Prevención de la mortalidad en la niñez	7	Familias con servicios de recolección, tratamiento y disposición final de desechos y residuos sólidos			Evento	12	Q 1,600,500.00	20	Saneamiento Servicios Tren De Aseo Municipal 2024 Casco Urbano Santa Catarina Mita, Jutiapa	3213 28	Evento	12	Q 1,600,500.00	4	Q 550,000.00	4	Q 550,000.00	4	Q 550,000.00

Recurso Natural es para hoy y para el Futuro	Acceso al agua y gestión de RRNN	Para 2020, promover la ordenación sostenible de todos los tipos de bosques, poner fin a la deforestación, recuperar los bosques degradados e incrementar la forestación y la reforestación a nivel de país.	Para el 2024, se ha incrementado la cobertura forestal a 33.7 por ciento a nivel nacional (33.0% en 2016)		Turístico	Para el 2032, se ha incrementado la cobertura forestal a 10 por ciento a nivel municipal (Pasando de 825.39 ha en el año 2018 a 900 ha en 2032)		18. Ambiente y Recursos Naturales	1. Cobertura Forestal	8	Áreas municipales reforestadas o conservadas		Evento	12	Q 268,900.00	21	Apoyo Ecosistema Oficina De Gestión Ambiental Municipal 2024 Santa Catarina Mita, Jutiapa	321353	Evento	12	Q 268,900.00	4	Q 90,000.00	4	Q 90,000.00	4	Q 88,900.00	
Estado Garante de los Derechos Humanos y Conducto del Desarrollo	Fortalecimiento Institucional, seguridad y justicia	MED 12 - Crear instituciones eficaces, responsables y transparentes a todos los niveles		13 FOMENTO AL DEPORTE NO FEDERADO Y A LA RECREACIÓN	N/A	Para el 2032, se ha disminuido la violencia intrafamiliar (De 73 casos en 2018 a 36 casos en 2032)		17. Seguridad Integral	1. Prevención de hechos delictivos contra el patrimonio			Festivales deportivos, recreativos y otros eventos de carácter especial, realizados para promover el acceso a la actividad física y la recreación	Evento	12	Q 896,700.00	22	Apoyo Instalaciones Deportivas Y Recreativas Centro Polideportivo Lic. Rene Vicente Osorio Bolaños 2024 Santa Catarina Mita, Jutiapa	321537	Evento	12	Q 896,700.00	4	Q 298,900.00	4	Q 298,900.00	4	Q 298,900.00	
Estado Garante de los Derechos Humanos y Conducto del Desarrollo	Fortalecimiento Institucional, seguridad y justicia	MED 12 - Crear instituciones eficaces, responsables y transparentes a todos los niveles		14 FOMENTO AL DEPORTE NO FEDERADO Y A LA RECREACIÓN	N/A	Para el 2032, se ha disminuido la violencia intrafamiliar (De 73 casos en 2018 a 36 casos en 2032)		17. Seguridad Integral	1. Prevención de hechos delictivos contra el patrimonio				Evento	12	Q 381,200.00	23	Apoyo Instalaciones Deportivas Y Recreativas A Deportistas Catarinecos 2024 Santa Catarina Mita, Jutiapa	321543	Evento	12	Q 381,200.00	4	Q 125,000.00	4	Q 125,000.00	4	Q 131,200.00	
	12 Gastos de funcionamiento sin vinculación a resultados									1	Dirección y Coordinación		no aplica	Informe	12	Q300,000.00		Dirección y Coordinación	no aplica	no aplica	12	Q300,000.00	2	Q 50,000.00	4	Q 100,000.00	6	Q 150,000.00
REV 29/06/2024															Total meta financiera anual de los Productos		Q19,274,901.00	Total meta financiera anual de las Intervenciones		Q19,274,901.00								

Fuente: PEI, POM, POA 2024-2028- municipalidad Santa Catarina Mita, Jutiapa.

